LE JOURNAL D'INFORMATION MUNICIPAL

VAUX magazine

N°59 ÉTÉ 2018

Sommaire

Rentrée scolaire
pages 4 à 7

Informations
pages 8 à 15

Patrimoine
page 16

CCAS et solidarité
page 17 & 18

Bibliothèque
page 19

Agenda des manifestations
page 20

Les associations
pages 21 à 37

Les animaux qui nous entourent
pages 38 & 39

Vaux Vacances
page 40

Compte rendu des conseils municipaux
page 41 & 42

Directeur de la publication : Jean-Claude Bréard
Maquette & graphisme: Commission Information et Communication
jose.harter@laposte.net
Comité de rédaction : L-O. Baschet - B. Chiumenti - M. Gardin - A.Lancéa J. Lerma - P. Lesage - A. Monnier - J. Harter - N. Renaut
Photographie de couverture : J. Harter
Photographies : Tous les Vauxois et mentions indiquées.
Distribution : T.CdV.

Remerciements pour leur aide à ceux qui sont allés de leur plume et de leur vision pour nous tenir informés de la vie vauxoise :
Les Associations - La Caisse des écoles - J. Baschet - M. Bianco - V. Carton - B. Chiumenti G. Choppe - B. Foucault - K. Hadjaz - C. Lauret - F. Leblanc - G. Ledilhuidy - V. Pautonnier M. Uguen M-C. Vandeville - J.M. Wallace.

Magazine municipal gratuit, réalisé par la commission Information & Communication
Impression FJD 01 34 97 50 90 - RCS Versailles B 495 058 000 - tirage à 2 300 exemplaires • Dépôt légal Août 2018

Lorsque vous lirez ce Vaux Magazine les vacances d'été seront derrière vous et je souhaite que chacune et chacun aient pu profiter pleinement de ce repos annuel bien mérité.

Début septembre annonce la rentrée scolaire de nos chers enfants. Cette année plus de 475 enfants prendront le chemin de nos écoles, 6 classes en Maternelle et l'ouverture d'une 12ème classe en Elémentaire.

Cette 12ème classe bénéficiera dès la rentrée d'un tableau numérique interactif comme les autres classes de Maternelle et Elémentaire. Afin que cette classe soit fonctionnelle, une partie du mobilier sera renouvelée.

La semaine de 4 jours est approuvée par plus de 65% des parents des enfants scolarisés, de ce fait, les lundis mardis jeudis vendredis seront travaillés. Le bien-être de l'enfant et son épanouissement à l'école et dans la commune demeurent nos objectifs.

C'est aussi la rentrée pour les associations municipales, le Cosec dont les travaux de rénovation ont débuté mi-février 2018 va accueillir début septembre les associations qui l'utilisaient précédemment.

Il faudra attendre la rentrée scolaire 2019 pour bénéficier du nouveau gymnase dont l'avancement est conforme au calendrier prévu au début des travaux.

Le dimanche 9 Septembre, jour du Forum des associations, est un moment d'échanges, de convivialité et c'est aussi un bon moyen pour les nouveaux Vauxois de se rencontrer autour d'activités variées.

Notre site internet (https://www.vauxsurseine.fr) a été profondément remanié pour vous offrir plus de souplesse, plus de rapidité, les recherches sont plus conviviales.

En début d'année, nous évoquions notre projet de maison médicale pluridisciplinaire. Le projet prend forme avec l'aide du Conseil départemental. En effet notre bassin de santé Vaux-sur-Seine - Evecquemont est classé en zone prioritaire aussi bien par le Département que par l'Agence Régionale de Santé. Après plusieurs réunions avec le Conseil départemental, le projet immobilier étant porté par ce dernier, nous avons déposé notre candidature appuyée par tous les professionnels médicaux et paramédicaux Vauxois, qu'ils soient ici remerciés. 28 dossiers ont été présentés au comité de présélection départemental, 10 sont retenus … Vaux-sur-Seine en fait partie. Cette future maison Médicale se situera rue du Général de Gaulle sur la partie avant du parking du Pré Coquet proche de la pharmacie.

Autre projet en réflexion une maison intergénérationnelle. Elle permet dans le cadre de l'habitat social, de proposer des logements fonctionnels dans un lieu de vie convivial. Cette solution répond aux besoins de nombreux locataires, dont les personnes âgées et à mobilité réduite, qui souhaitent rester autonomes et conserver une vie sociale de proximité, des familles monoparentales, des jeunes actifs.

Le 11 novembre prochain nous célébrerons le centenaire de l'armistice de 1918. A cette occasion la fanfare départementale des pompiers de Versailles, forte de 25 musiciens sera présente, nous partirons de la place de la Gare à 9h30 pour nous diriger vers le monument aux morts où les enfants liront des poèmes et interpréteront des chants. Nous espérons que les Vauxois se mobiliseront pour ce grand événement.

Enfin je remercie toutes les actrices et acteurs de notre vie communale : Mes collègues, le Conseil municipal enfants, le personnel municipal, le corps enseignant,
les responsables et membres de nos nombreuses associations sans qui Vaux-sur-Seine ne pourrait signer « Dynamisme et Talents ».

L'ensemble du Conseil municipal et moi-même, vous souhaitons une excellente rentrée 2018 pour les enfants mais aussi pour toutes les générations.

Jean-Claude Bréard, *Maire*

Rentrée scolaire 2018

Nouveaux rythmes scolaires

Corinne Robin,
Maire adjointe
aux affaires scolaires, enfance jeunesse et sports

Un comité de pilotage constitué de représentants de parents d'élèves, enseignants et municipalité a élaboré un questionnaire pour connaître le souhait des parents d'élèves.
En maternelle,
166 questionnaires ont été distribués et
136 réponses ont été collectées.
En élémentaire,
246 questionnaires ont été distribués (sauf CM2) et 218 réponses ont été collectées.

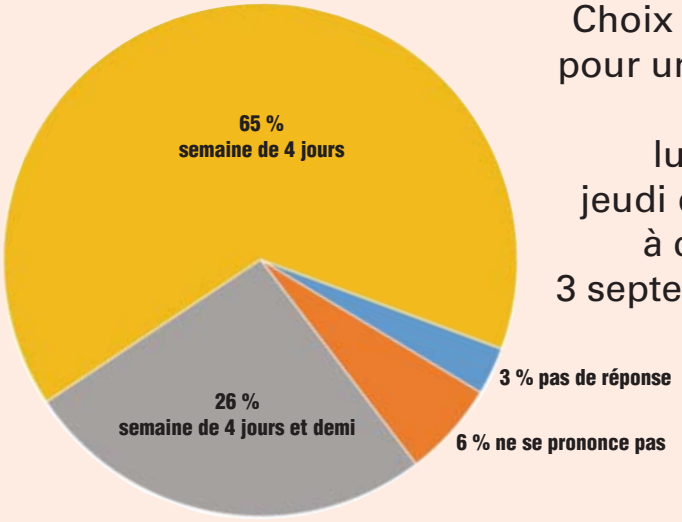

Choix majoritaire pour une semaine de 4 jours, lundi, mardi, jeudi et vendredi à compter du 3 septembre 2018.

Semaine scolaire 2018 / 2019

Activités école maternelle

	Lundi	Mardi	Mercredi	Jeudi	Vendredi	
7 h	Accueil périscolaire	Accueil périscolaire		Accueil périscolaire	Accueil périscolaire	7 h
8 h 30	Classe	Classe		Classe	Classe	8 h 30
11 h 30	Pause méridienne du déjeuner			Pause méridienne du déjeuner		11 h 30
13 h 30	Classe	Classe		Classe	Classe	13 h 30
16 h 30						16 h 30

Prise en charge par la famille ou centre de loisirs

Activités école élémentaire

	Lundi	Mardi	Mercredi	Jeudi	Vendredi	
7 h	Accueil périscolaire	Accueil périscolaire		Accueil périscolaire	Accueil périscolaire	7 h
8 h 25	Classe	Classe		Classe	Classe	8 h 25
11 h 25	Pause méridienne du déjeuner			Pause méridienne du déjeuner		11 h 25
13 h 35	Classe	Classe		Classe	Classe	13 h 35
16 h 35						16 h 35

Prise en charge par la famille ou centre de loisirs ou étude surveillée

ÉTUDE SURVEILLÉE 3,80 €. INSCRIPTIONS AUPRÈS DU DIRECTEUR D'ÉCOLE

Les chiffres de la rentrée 2018/2019

En cours élémentaire,
310 élèves,
ouverture d'une 12e classe,
16 enseignants.

En maternelle
165 élèves
6 classes
7 enseignants
5 atsem plus 2 apprenties

RENTRÉE SCOLAIRE 2018 - 2019

CALENDRIER DES VACANCES SCOLAIRES 2018 / 2019

	ZONE A	ZONE B	ZONE C*
	Rentrée scolaire des élèves lundi 3 septembre		
TOUSSAINT	du samedi 20 octobre au lundi 5 novembre 2018		
NOËL	du samedi 22 décembre 2018 au lundi 7 janvier 2019		
HIVER	du samedi 16 février au lundi 4 mars 2019	du samedi 9 février au lundi 25 février 2019	du samedi 25 février au lundi 11 mars 2019
PRINTEMPS	du samedi 13 avril au lundi 29 avril 2019	du samedi 6 avril au mardi 23 avril 2019	du samedi 20 avril au lundi 6 mai 2019
ÉTÉ	samedi 6 juillet		

* Zone C : académie de Créteil, Montpellier, Paris, Toulouse, Versailles.

ACCUEIL PÉRISCOLAIRE (APS)

Le matin de 7 h à 8 h 30, le soir de 16 h 30 à 19 h 30. Inscription obligatoire auprès de l'UFCV.
Elles devront impérativement remplir les formalités administratives avant de laisser leurs enfants.
La garderie, réservée aux enfants scolarisés à Vaux, fonctionnera dès le lundi 3 septembre 2018 au Centre de Loisirs.

Tarifs et horaires journaliers de l'Accueil Péri Scolaire

Quotient familial	Matinée	Matinée TR 10%	Après midi 1 16 h 30 - 18 h	AM 1 TR 10%	Après midi 2 Après 18 h	AM 2 TR 10%	Après midi 3 16 h 30 - 19 h	AM 3 TR 10%
De 0 à 5000 €	1, 94 €	1,73 €	2, 03 €	1, 83 €	1,53 €	1,37 €	3,66 €	3, 29 €
5 001 à 8000 €	1, 98 €	1,76 €	2, 07 €	1, 87 €	1,56 €	1,39 €	3, 89 €	3, 35 €
8 001 à 12000 €	2,02 €	1,80 €	2, 12 €	1, 90 €	1,59 €	1,43 €	3, 80 €	3, 43 €
12001 à 18000 €	2,06 €	1,84 €	2, 16 €	1, 94 €	1,62 €	1,46 €	3, 88 €	3, 50 €
+ de 18001 €	2,10 €	1,87 €	2, 20 €	1, 97 €	1,65 €	1,49 €	3, 97 €	3, 41 €

Le tarif de l'accueil périscolaire en matinée et en soirée est forfaitaire quelle que soit la durée réelle de l'accueil.
Le calcul du quotient familial s'effectue de la manière suivante : Revenus imposables annuels du foyer, divisés par le nombre de parts (justifiés par le dernier avis d'imposition).
Le prix de la journée de Centre de Loisirs pour les habitants extérieurs à Vaux-sur-Seine est fixé à 25,29 euros repas inclus, ainsi que pour les non-inscrits.
Le prix de la demi-journée, avec repas est fixé à 65% du tarif journée, soit 14,84 €.
Le tarif réduit de 10% s'applique à partir de 2 enfants inscrits par le même foyer.

Tarifs du Centre de Loisirs (repas compris)

Quotient familial	Par journée Par enfant	10% Par journée Par enfant	1/2 journée Par enfant	10% 1/2 journée Par enfant
De 0 à 5000 €	12,44 €	11,19 €	8,08 €	7,26 €
5001 à 8000 €	13,47 €	12,12 €	8,75 €	7,88 €
8001 à 12000 €	14,51 €	13,06 €	9,43 €	8,50 €
12001 à 18000 €	15,54 €	13,99 €	10,11 €	9,07 €
+ de 18001 €	16,58 €	14,92 €	10,78 €	9,69 €

Par journée : Extérieur = 25, 29 € repas inclus Tarif réduit 10% = 22, 76 €
Par 1/2 journée : Extérieur =16, 49 € Tarif réduit 10% = 14, 84 €
Une baisse de tarif de 10% sera applicable à partir du deuxième enfant d'une même famille.

Règlement obligatoire par courrier

École élémentaire

Tél. 01 34 74 00 19
Directeur Monsieur Girard

TEMPS SCOLAIRE :
Lundi, mardi jeudi, vendredi : 8 h 25 à 11 h 25 et 13 h 35 à 16 h 35.

Entrée de l'école par le parc de la Martinière.

École maternelle

Tél. 01 34 74 25 77
Directrice Mme Lescouet
Enfants nés en 2013, 2014, 2015.

TEMPS SCOLAIRE :
Lundi, mardi jeudi, vendredi : 8 h 30 à 11 h 30 et 13 h 30 à 16 h 30.

Nous rappelons que les heures de sortie de 11 h 30 et de 16 h 30 doivent être rigoureusement respectées.
Les enfants qui n'auraient pas été repris à ces heures seront dirigés vers la garderie aux frais des familles.

Restauration scolaire

RÈGLEMENT D'INSCRIPTION ET DE PAIEMENT DE LA RESTAURATION SCOLAIRE

Inscription obligatoire

Les inscriptions pour le restaurant scolaire ont lieu en Mairie au service scolaire.
Sans cette inscription votre enfant ne pourra être accueilli.
Une fiche d'inscription vous sera remise ainsi que le règlement de restauration que vous devrez signer.

Modalités d'inscription

Nous vous demandons d'indiquer obligatoirement le rythme de fréquentation de votre (vos) enfant(s) au moyen de la fiche d'inscription.
Ce rythme de fréquentation sera validé pour l'année scolaire. En cas de changement, veuillez prévenir par écrit le service scolaire, en début de mois afin que nous puissions faire la régularisation.

Absence

Sans autorisation écrite de votre part votre enfant devra rester au restaurant scolaire.
Les repas non consommés sont déduits de la facture sous réserve des dispositions ci dessous :
1) Toute absence prévue doit être formulée par écrit au minimum 48 h à l'avance, auprès du service scolaire de la Mairie.
2) Toute absence non justifiée ou justifiée hors délai (moins de 48 h avant) entraînera une facturation du repas non consommé par les convives inscrits
3) Toute absence pour maladie est à justifier par un certificat médical à fournir au service scolaire.
Le repas non consommé le premier jour d'absence sera facturé (jour de carence).

Repas exceptionnels

Pour le repas exceptionnel, transmettre à l'école le jeudi précédent pour le repas de la semaine suivante. Les repas occasionnels ne pourront pas excéder 4 par mois (1 par semaine) et auront une tarification spécifique.

Tarification

Le prix du repas est soumis au quotient familial. Pour bénéficier du barème lié au quotient familial, la présentation de la feuille d'imposition sur le revenu de l'année précédente est obligatoire et l'adresse du domicile doit être à Vaux-sur-Seine.
Le règlement se fait à terme échu en fonction des jours donnés lors de l'inscription.
Les jours où l'enfant n'est pas inscrit seront facturés au tarif exceptionnel.
Le règlement doit parvenir à notre service scolaire avant la date limite de paiement indiquée sur la facture.
A défaut de règlement, une procédure de recouvrement par la trésorerie sera engagée.

Pour les nouveaux élèves de maternelle et d'élémentaire

Une préinscription de l'enfant à la mairie est indispensable avant l'inscription à l'école.
L'attestation de la mairie devra être présentée à la direction de l'école. Nous vous prions de vous munir du livret de famille, du carnet de vaccinations de l'enfant, du livret scolaire (pour l'école élémentaire) et d'un certificat de radiation si l'enfant fréquentait une autre école.
La liste de répartition des élèves par classe sera affichée le jour de la rentrée.

Pour tous les élèves

Les livres et certaines fournitures d'enseignement sont pris en charge par le budget communal.

Tarifs journaliers du restaurant scolaire Année 2018 / 2019

Quotient Familial	
0 à 4 000 €	2, 60 €
4 001 à 6 000 €	3, 10 €
6 001 à 8 000 €	3, 70 €
8 001 à 10 000 €	4, 00 €
10 001 à 13 000 €	4, 10 €
13 001 à 20 000 €	4, 40 €
20 001 à 27 000 €	4, 65 €
27 000 à 35 000 €	5, 00 €
35 001 à 45 000 €	5, 20 €
+ 45 000 €	5, 40 €

Tarif exceptionnel 5, 40 €
Extérieur (enfants et adultes) 6, 10 €
Panier repas 1,50 €

Depuis septembre 2011, instauration d'un forfait de 1,50 € par repas pour les enfants déjeunant à la cantine dans le cadre d'un PAI. Cette somme correspond aux frais de fonctionnement occasionnés, l'enfant amenant son propre repas.

ÉTUDE SURVEILLÉE

Étude surveillée : 3, 80 € pour l'école élémentaire de 16 h 35 à 18 h 05

INSCRIPTIONS

Les inscriptions pour le restaurant scolaire ont lieu en mairie .
* Il est indispensable de remplir la fiche d'inscription en mairie pour que l'enfant puisse déjeuner.
* Les familles en difficultés financières peuvent s'adresser au centre communal d'action sociale (CCAS) à la mairie.
* Pour les déjeuners occasionnels : transmettre à l'école, le jeudi précédent, les jours de repas de la semaine suivante.

QUOTIENT FAMILIAL

Pour bénéficier du barème lié au quotient familial, la présentation de la feuille d'imposition sur le revenu 2017 est indispensable et l'adresse du domicile doit être à Vaux-sur-Seine. Le quotient familial est égal au revenu brut global divisé par le nombre de parts.
Exemple : Un couple ayant deux enfants en primaire et un revenu global de 12 000 € (après abattement) aura un quotient familial de 12 000 € divisé par 3 parts = 4 000 d'où un prix du repas de 2,60 €.

Cartes de transports scolaires

Pour obtenir le dossier à remplir, contactez
01 39 79 97 97.
***CARTE** CSO 2017/2018*
Collège Les Châtelaines à Triel

Pour obtenir le dossier à remplir, contactez
01 30 90 43 00.
CARTE VÉOLIA (CONNEX)
Collège de Meulan, Lycée et collège des Mureaux,

Les imprimés de demande de carte de transport Optile et Imagin'R sont à la disposition des familles à TRANSDEV.
Ils devront être remplis par les parents, visés par la direction de l'établissement scolaire et adressés obligatoirement à TRANSDEV, 4 à 6 rue de la Chamoiserie, 78920 Écquevilly.
L'imprimé devra être envoyé avec une photo d'identité, une enveloppe timbrée à l'adresse des parents (pour le retour de la carte).
La somme concernant le transport pour Meulan ou Les Mureaux doit être envoyée par chèque bancaire ou postal ou mandat poste établi à l'ordre de Véolia, qui retournera aux familles, par la poste, la carte de transport de leur enfant.

Tarifs de la carte OPTILE

(frais de dossiers 12 € compris) : 114, 30 €
Trajet Vaux / collège Henri IV = 2 sections : 11, 30 €
Les élèves qui sont scolarisés aux lycées des Mureaux doivent pour leur trajet compléter un dossier Imagine R.

Tarif de la carte IMAGINE"R"

(frais de dossiers 8 € compris)
Zones de carte orange : 200, 00 € (collège)
Zones de carte orange : 350, 00 € (lycée)

Participation communale

Nous continuerons notre participation financière d'aide aux transports scolaires pour les établissements publics du secondaire (Henri IV à Meulan, François Villon et Vaucanson aux Mureaux). Cette participation de 50,00 € est versée directement au transporteur.
Le Conseil Départemental des Yvelines continue également sa participation au financement de la Carte scolaire et Imagin R.

Lycée et École Notre-Dame à Verneuil

Le transport sera assuré par Les Cars Lacroix, 55, chaussée Jules-César, 95250 Beauchamp. Tél : 01 30 40 56 56.
Les enfants scolarisés à Verneuil seront pris en charge, comme les années précédentes, par les transporteurs aux arrêts habituels.
Demander le dossier auprès des Transports Lacroix.
Le tarif 2018 / 2019 sera communiqué à l'inscription, frais de dossier compris.

ALLER ligne 311 Connex (en période scolaire)

Du lundi au vendredi

VAUX-SUR-SEINE	Lion Vert	7 h 50		*	Cherbourg	8 h 42
	Le Temple	7 h 52			Les Champeaux	8 h 43
	Mairie	7 h 55			Mairie	8 h 44
	Les Champeaux	7 h 57			Lion Vert	9 h 01
	Cherbourg	7 h 58			Le Temple	9 h 03
	Gare SNCF		8 h 04		Gare SNCF	9 h 06
	Cimetière		8 h 05		Cimetière	9 h 07
	Lavoir (Evecquemont)		8 h 06		Lavoir(Evecquemont)	9 h 08
MEULAN	Collège Henri IV	8 h 20	8 h 15		Collège Henri IV	9 h 17

* Après l'arrêt Le Temple, ce bus fait demi-tour à Triel et rejoint l'arrêt Lyon vert.

ALLER ligne 312 Connex (en période scolaire)

Du lundi au vendredi

VAUX-SUR-SEINE	Lion Vert	7 h 40	8 h 40
	Le Temple	7 h 41	8 h 41
	Mairie	7 h 42	8 h 42
	Les Champeaux	7 h 44	8 h 44
LES MUREAUX	Lycée Vaucanson	8 h 10	9 h 07
	Lycée F. Villon	8 h 17	9 h 14

ALLER ligne 313 Connex (en période scolaire)

Du lundi au vendredi

VAUX-SUR-SEINE	Gare	7 h 36	8 h 41
	Cimetière	7 h 37	8 h 42
	Lavoir (Evecquemont)	7 h 38	8 h 43
LES MUREAUX	Lycée Vaucanson	8 h 11	9 h 16
	Lycée Villon	8 h 18	9 h 23

TÉLÉPHONES UTILES

Transports CSO
Meulan / Vaux / Triel / Poissy : 01 39 70 26 70
Les Cars Lacroix
01 30 40 56 56

Collège Henri IV de Meulan : 01 30 99 90 50
Collège Jules-Verne, Les Mureaux : 01 34 74 19 45
LEP Les Mureaux : 01 34 74 11 82
Lycée François-Villon, Les Mureaux : 01 30 99 20 01
Lycée Vaucanson, Les Mureaux : 01 30 99 94 10

COSEC et gymnase

Jean-Pierre Couteleau,
Maire adjoint
délégué aux travaux et à la sécurité

Les deux chantiers avancent dans les temps prévus.
Construction du gymnase : les murs du sous-sol ont été posés, les piliers de soutènement du plancher du futur gymnase sont en cours d'achèvement.
Rénovation du COSEC : dans les premiers jours de juillet a été mis en place un ascenseur, permettant un accès facilité aux futurs équipements. La façade vitrée a été changée, les portes d'entrée/sortie remplacées, le bardage est en cours de finalisation.
A l'extérieur, il faudra également reprendre les gouttières et les descentes d'eau pluviale avant de procéder au ravalement, prévu en toute fin de chantier, en même temps que le gymnase.
A l'intérieur, les vestiaires ont été entièrement carrelés, et après la mise en œuvre d'une véritable isolation, les ouvriers ont pu mettre en peinture la salle du COSEC, futur DOJO. Fin juillet seront posés les revêtements de sol.
Les installations rénovées pourront ainsi accueillir à nouveau les associations vauxoises. Il faudra toutefois attendre la fin de l'ensemble des deux chantiers avant de réintégrer complètement le matériel nécessaire à l'ensemble des activités. Encore un peu de patience, on aperçoit la sortie de cette période délicate que chacun s'est efforcé de négocier afin d'en minimiser les impacts.

Chemin des Clos et circulation partagée

C'est une longue histoire que celle de la rénovation du chemin des Clos, et son ouverture à une circulation partagée…
En 2013, la Municipalité avait réalisé une étude portant sur la réalisation de cette liaison, avec une rénovation totale de la chaussée, déjà très dégradée, et un aménagement de la traversée du Parc de la Martinière.
Une partie des financements avait été demandée et obtenus, auprès de la Région Ile de France et du département des Yvelines.
En 2014, changement de périmètre, c'est à la Communauté de Communes Seine et Vexin que revient ce type de réalisation… mais pas le temps d'être entendus et de la mettre en œuvre, la Communauté d'Agglomération Seine & Vexin, puis la Communauté Urbaine Grand Paris Seine et Oise se substituent à la CCVS.
Il nous faut reprendre les échanges avec de nouveaux interlocuteurs.
2018… nous y sommes.
La CU GPS&O nous a entendus, et les deux premiers tronçons de travaux vont pouvoir être réalisés : entre la rue Romefort et la rue du Port, puis entre Chemin Barbaroux et la Mécanique.
La première phase a débuté le 16 juillet afin de ne pas perturber le bon déroulé de Vaux- Vacances et les festivités du 14 juillet.
Depuis cette date, le chemin des Clos est fermé entre Romefort et la rue du Port. Seuls les riverains ont un accès à des horaires aménagés avec l'entreprise Watelet, chargée des travaux.
La chaussée sera reconstruite, les eaux pluviales collectées, des trottoirs créés, des places de stationnement aménagées en plus grand nombre.
Les clôtures, peu esthétiques, seront supprimées de part et d'autre du chemin, ouvrant la perspective et le passage aux piétons.
Des aménagements sont prévus pour la circulation et le stationnement des vélos. Un passage surélevé marquera l'entrée du parc vers les écoles.
Un bémol cependant car l'occasion ne sera pas saisie pour reprendre l'éclairage public.
Ce sera pour plus tard. Ne boudons pas la satisfaction d'avoir été enfin entendus pour la réalisation de ce projet.
Le chantier sera bien sûr terminé pour la rentrée scolaire.

Nouveau site internet

La ville de Vaux-sur-Seine vous propose un nouveau site internet totalement repensé pour les utilisateurs, qu'ils soient chez eux ou en mobilité.

Plaisir de naviguer

Le design du site internet a été repensé pour plus de confort visuel et pour faciliter l'accès au contenu.

A votre service

Les services en ligne sont accessibles dès la page d'accueil. Choisissez vos centres d'intérêt (cadre de vie, jeunesse, vie pratique…..) et trouvez toutes les informations correspondantes, mais bénéficiez aussi d'accès rapide.

Restez connecté

Suivez l'actualité et les réseaux sociaux

Articles développés ou informations diffusées sur nos réseaux sociaux suivez notre actualité en 1 clic.

Avec vous partout

Le site s'adapte à tous les objets connectés de votre ordinateur, tablette ou smartphone.

Le nouveau site vous donne dès la première page l'agenda avec le détail des animations, sorties…

Ana MONNIER
Conseillère,
déléguée au multimédia

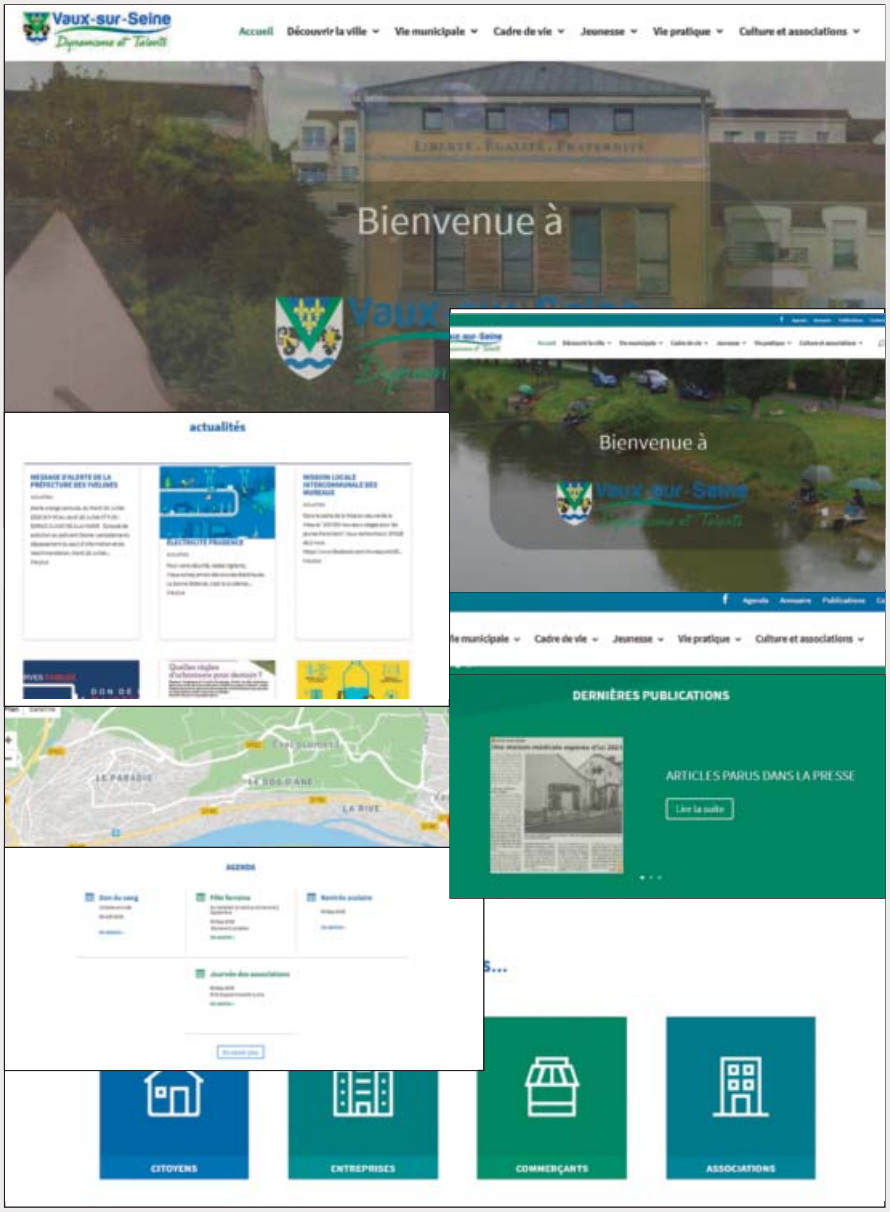

Au revoir Michel Dallemagne

Michel nous a quittés en juin dernier.
Né en 1934 à Vaux, il aurait fêté ses 84 ans le 15 octobre prochain.
Homme au service des autres, il fut, dans les années 60 / 70 trésorier puis Président du club de foot de Vaux pendant une quinzaine d'années et également un membre très actif des associations *Avril* et *AOCGE* à leur création en compagnie de Bertrand Legoaec, Patrice Bibar et Pierre Lelay.
« *Vaux contre le cancer* » créé en 2005 par Jean Gineste et Josianne Montardi, lui doit également l'organisation d'un marché des saveurs en compagnie de Francis Moyer.
Grand amateur de pêche et de chasse dont il partage la passion avec son fils et son petit-fils, il avait créé sa propre entreprise (à domicile) de vêtements et articles de sport dans les années 80.
Nous présentons nos sincères condoléances à toute sa famille

Célébration du centenaire de l'armistice de 1918

A cette occasion la Fanfare départementale des pompiers de Versailles, forte de 25 musiciens sera présente. Le cortège partira de la place de la Gare à 9 h 30 pour se diriger vers le monument aux morts où seront lus des poèmes et des chants interprétés par les enfants.

Nous souhaitons que les Vauxois se mobilisent pour cette occasion unique.

Au château de Vaux

"L'amitié franco-allemande se construit également à Vaux -sur-Seine !

Ainsi le château a été retenu par le corps professoral de la Section Allemande du lycée International de Saint Germain en Laye, soit une vingtaine d'enseignants allemands, pour leur journée professionnelle du 20 juin 2018".

Léopold et Théodore HEDENGREN

Le 4 juillet dernier, l'association ACR* -en charge de la restauration du potager historique du château -avait présenté celui-ci aux équipes encadrantes des autres jardins ACR de la région (Jardin des Mureaux, Conflans-Ste Honorine et Vauréal). Les intervenants ont apprécié l'originalité de l'approche vauxoise : réunir réinsertion et patrimoine au sein d'une même démarche.

Cette initiative est soutenue conjointement par GPSEO et l'agence d'insertion ActivitY'.

****Les jardins d'ACR, situés sur les communes de Conflans, Les Mureaux et Vauréal, produisent et distribuent des légumes biologiques vendus sous forme de paniers hebdomadaires à des adhérents-consommateurs. Ces jardins sont des "chantiers d'insertion" qui permettent à des hommes et des femmes de s'investir dans une activité de production, de reprendre un rythme et de construire un projet d'insertion sociale et professionnelle.***

Rentrée 2018
DES CHANGEMENTS

Nos nouveaux créneaux se veulent aller dans le sens du respect des besoins physiologiques des enfants.

LUNCHTIME

Nous souhaitons mettre à profit la pause déjeuner pour que les enfants puissent se détendre le soir après l'école et pratiquer l'anglais en situation authentique afin de se rapprocher de l'immersion.

BÉBÉ BILINGUES

Le lundi matin sera dédié aux bébés et aux formations des acteurs du monde éducatif. Cela pourra avoir lieu en même temps, pour les bébés et leur mode de garde, l'animation étant une formation en même temps.

L'autre modalité proposée est que notre formatrice en éducation bilingue se déplacera pour animer des ateliers bilingues pour les acteurs du monde éducatif: crèche, écoles, centre de loisirs, centre de formations…

FORMATIONS

Là encore, différentes possibilités:

Ateliers bilingues français-anglais: pour apprendre l'anglais et découvrir les cultures du monde anglophone

Ateliers plurilingues: pour s'éveiller aux diverses sonorités et renforcer ainsi la conscience phonologique des langues et donc également celles du français.

Ateliers français: pour développer le langage, le plaisir de la lecture et de l'écoute.

MERCREDIS BILINGUES

Au Château de Vaux

5 créneaux différents, échelonnés ou non, dont 4 le matin entre 8 h 45 et 13 h 45, puis 1 cours de 14 h 15 à 16 h 15 pour les « Mad Scientists ».

COURS PARTICULIERS DE MATHS, en français, le mercredi de 14 h 15 à 16 h 15 avec Daniéla.

https://thedifferentschool.blogspot

KANGAROOS

Collégiens

théâtre, création de jeux de société et de contes, kamishibaï bilingue, littérature anglophone, ateliers de développement de la confiance en soi, grammaire autrement, champs lexicaux par le jeux.

De 17 h à 18 h

23 chemin des Clos, Vaux-sur-Seine.

Le cimetière en transformation

Michel Le Guillevic
Maire adjoint à l'urbanisme

L'entretien du cimetière sans pesticide nous permet de le transformer en un lieu plus nature et obtenir un fleurissement plus abondant sur l'année par la réalisation de massif de plantes vivaces.
Notre commune en tant qu'adhérente au Parc Naturel Régional du Vexin a obtenu une subvention plafonnée à 15 000 €.

Les travaux sur le remplacement des allées gravillonnées par un enherbement couvre-sol débuteront début septembre.
De ce fait, l'accès du public au cimetière sera fermé ou restreint à partir du jeudi 5 septembre 2018 pendant environ une semaine.
La technique employée se fera par hydromulching (projection d'un mélange au sol de cellulose, d'engrais et de graines) sur l'ensemble des allées du cimetière.

La construction d'un auvent débutera également en septembre, cela permettra au public de s'abriter pendant les cérémonies ou les visites.
Une phase de fleurissement par la mise en place de massifs de plantes vivaces et d'arbustes sera réalisée dans le courant de l'automne.

Une transformation pour un cimetière nature, paisible et embelli.

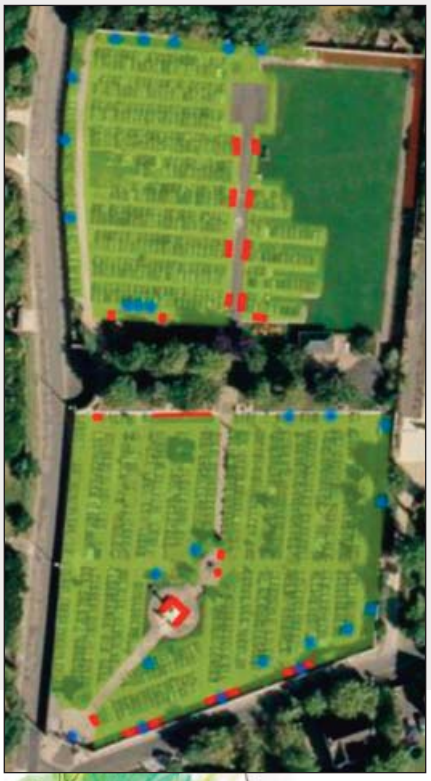

Théâtre à Vaux

Les emmerdeurs

Le 17 mars dernier avait lieu la 800ème et dernière des « *EMMERDEURS* », pièce de théâtre de, et avec Jean-Marc Magnoni, auteur et comédien vauxois !
Nous avons fait salle comble avec plus de 220 réservations.
"L'emmerdeuse" en chef, la comédienne Marie Monchâtre et Jean-Marc Magnoni nous ont fait passer un joyeux moment ponctué de fous rires.

Virginie Pautonnier
pour la commission culture

Là où tu es

Nous avons vécu un vrai et beau moment de théâtre, comme suspendu dans le temps avec la pièce de Brigitte Barbier « tirée de son roman « là où tu es je ne suis pas » aux éditions lharmattan.
Cette création théâtrale nous a touchés à plus d'un titre.
Brigitte Barbier a vécu à Vaux-sur-Seine avec sa famille. Son fils ainé, Martin s'en est envolé vers un monde où la mère n'est pas... Dialogue d'un deuil impossible d'où triomphe la vie.
L'interprétation impeccable entre force et émotion, équilibre nécessaire au sujet, a été portée par la comédienne Coralie Dupré et la comédienne-danseuse Claire Astruc de la compagnie vauxoise Soif Compagnie.
La mise en scène inventive, le mélange de jeux théâtral danse et vidéo, contribuent à faire de cette pièce un objet unique et précieux.

MSB.

Photos©P.Chabaud

Festivités du 13 Juillet assurées par le programme Paris Musette venu tout droit de Montmartre pour nous faire chanter au son de l'accordéon des classiques du patrimoine de la chanson française. La retraite aux flambeaux et le magnifique feu d'artifice ont enchanté petits et grands. La soirée s'est achevée sur la piste de danse avec un bal disco endiablé.

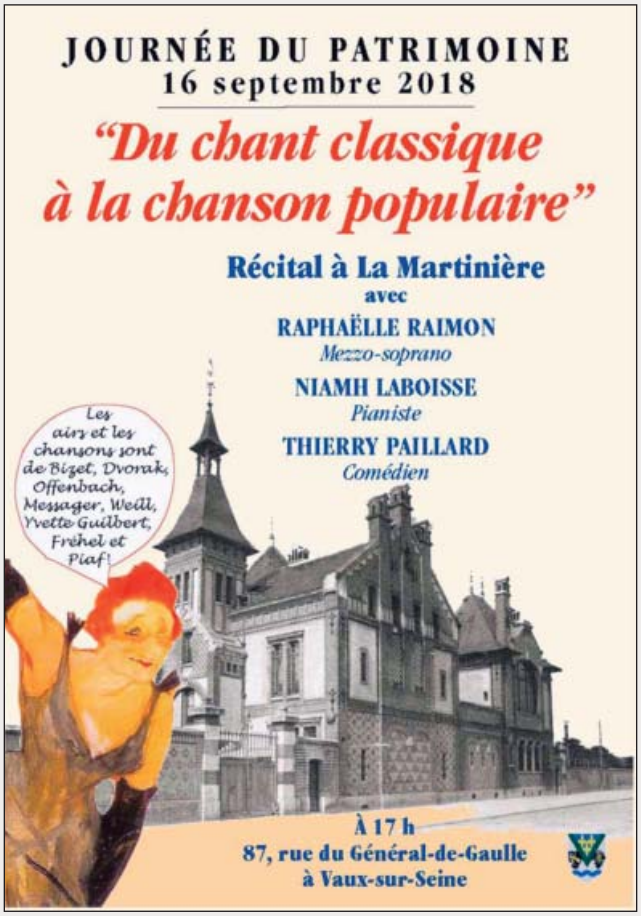

CONTRE CHAMPS

La 7ème édition du festival de cinéma Les Images Vagabondes s'est déroulée du 16 juin au 13 juillet dans une quinzaine de communes des Yvelines. Le festival s'est installé à l'Espace Marcelle-Cuche les 7 et 8 juillet derniers pour un nouveau week-end de cinéma autour du thème "*A la recherche d'un monde meilleur*" !

Au programme : le film d'animation d'anticipation Avril et les mondes truqués le samedi après-midi, suivi le soir, d'une projection exceptionnelle de Easy Rider en copie 16mm d'époque, grâce à l'association Cinémathèque16 qui collectionne, préserve et diffuse le cinéma argentique.
Le dimanche, le jeune public a pu découvrir Le voyage de Tom Pouce ainsi qu'une exposition du film autour d'un petit-déjeuner offert par l'association *Contrechamps*.
Le week-end s'est terminé l'après-midi avec le documentaire Tous au Larzac, suivi d'un échange autour d'un pot.
L'association organise toute l'année des projections et des ateliers d'éducation à l'image.
Retrouvez toutes ses actualités sur :
www.lassociationcontrechamps.fr
et sur Facebook !

IC VAUX

Depuis maintenant un an, après la projection du film "Demain" et une première distribution de graines et de plantes, quelques Vauxois sont passés à l'action, avec pour but de montrer que l'on peut avec très peu de moyens et beaucoup d'enthousiasme montrer le chemin vers le contrôle de notre nourriture pour manger mieux et plus sain.
Pas besoin d'avoir fait des études pour expérimenter concrètement ce que la nature met à notre disposition avec un peu de travail et d'attention.
Aujourd'hui on parle beaucoup de bio, d'agriculture raisonnée, on chasse les pesticides et les engrais chimiques de nos cultures intensives mais tout cela prend un temps fou.
C'est pourquoi nous avons commencé à construire, en utilisant des palettes, des bacs de plantation que vous avez très certainement aperçus sur le parking de la pharmacie, dans le parc du Ru Gallet, devant l'école primaire.
Ils sont à disposition de tous les Vauxois.
Chacun peut planter ce qu'il veut, arroser, couper, tailler et récolter à sa guise.
Les enfants peuvent ainsi voir les légumes pousser et prendre conscience du temps qu'il faut pour récolter et les adultes partager leur expérience et apprendre les astuces du jardinier.
Nous avons pu installer ces premiers bacs grâce à la municipalité qui nous prête un local pour les fabriquer.
Nous nous y retrouvons le samedi matin à 10 h. Vous êtes les bienvenus si cette initiative vous intéresse. Il nous faut fabriquer ces bacs mais également les mettre en place et les remplir de bonne terre suivant la technique de la permaculture .
La projection du film "Qu'est-ce qu'on attend ?", qui montre comment une commune alsacienne arrive à la quasi autonomie alimentaire et énergétique, nous a confortés dans la poursuite de notre action .
En juin sur la place du marché nous avons fait un troc de plantes et graines qui a eu un grand succès. Nous renouvellerons cette opération fin septembre début octobre.
Enfin, il existe à la bibliothèque une "grainothèque".
Vous pouvez y trouver des graines de légumes, de fleur et de plantes aromatiques.
Alors si cette action totalement bénévole vous motive venez nous rejoindre "rue du port le samedi matin" et visitez notre page Facebook IC Vaux.

***Francis Leblanc** pour IC Vaux*

Label Information Jeunesse

Consultation de la Jeunesse en vue de réaliser un projet de labellisation de l'*Orangerie* en structure d'Information Jeunesse

Lors d'un précèdant article, nous vous avions fait part du souhait de la commune de développer son action en faveur des jeunes par la création d'une structure labellisée « Information Jeunesse ».
L'objectif principal de ce nouveau service est d'apporter de manière accessible aux jeunes âgés de 16 à 25 ans des informations sur tous les sujets qui les concernent ou les intéressent et de les accompagner ainsi vers une démarche d'autonomie.
De manière plus concrète, il sera nécessaire d'organiser au sein de l'Orangerie, un accueil libre, anonyme et de qualité. Les jeunes qui rechercheront des informations de type généraliste aussi bien en matière d'orientation professionnelle et scolaire que de vie quotidienne (logement, droit, santé, loisirs, culture, mobilité internationale…) pourront être informés par l'animateur responsable de l'Orangerie Christopher Lauret.
Pour obtenir la labellisation, il convient d'inscrire les principes suivants dans notre projet de fonctionnement :

- Garantir une information objective
- Accueillir tous les jeunes sans exception
- Proposer une information personnalisée relative aux politiques éducatives et de jeunesse du territoire
- Offrir gratuitement des conditions matérielles, d'information et des services adaptés aux besoins des jeunes
- Dispenser une information professionnelle par des professionnels formés dans le cadre des réseaux régionaux, nationaux et internationaux de l'Information Jeunesse
- Organiser avec les services de l'Etat l'évaluation de l'activité de la structure

Et de réaliser un diagnostic territorial avec notamment l'organisation d'une consultation de la jeunesse.

Kamal Hadjaz, *Conseiller, délégué à la jeunesse & promotion du sport*

Les vacances Girls Power à l'Orangerie

Escape game

L'espace « ados » de Vaux-sur-Seine a fait passer d'inoubliables vacances à ses jeunes vauxois avec une multitude d'activités et de sorties. Les jeunes ont profité pleinement de leurs vacances. Début juillet, l'espace « ados » était présent à la semaine « Vaux Vacances » en proposant plusieurs activités notamment : ventre glisse, foot savon, Overkart …

Durant l'année scolaire 2017-2018, le projet passerelle avec les CM2 de l'école a bien fonctionné et a pu faire découvrir au CM2 l'espace jeune. Un atelier maquillage fluorescent pour la « Fête de la musique » a été confectionné par eux et de nombreux enfants et aussi des parents sont venus au stand le jour J pour se faire maquiller.

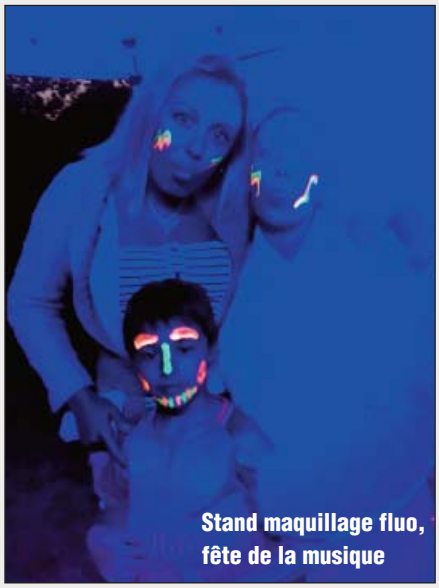
Stand maquillage fluo, fête de la musique

L'objectif pour la structure était d'ouvrir à un plus grand nombre de filles.
Challenge réussit !
En l'espace d'un an, l'« Orangerie » a multiplié par 4 le nombre de filles sur toutes les activités proposées (Astérix, plage de l'Isle Adam, randonnée VTT, escape game, piscine, urban jum, … Bien évidemment, les garçons comme les filles sont les bienvenues et les premiers inscrits participeront aux activités.

Parc Astérix

J'accueille tous les jeunes vauxois de 11 à 17 ans, inscription en cours d'année possible.
Toutes vos idées sorties sont les bienvenues.
Je serai présent à la journée des Associations dimanche 9 septembre 2018 en matinée.

Christopher LAURET

Vaux-Vacances

CONSEIL MUNICIPAL ENFANTS

Encore quelques mois d'activité pour le Conseil Municipal des Enfants (CME). Lors des semaines passées en plus de leur réunion mensuelle, les enfants ont relevé les demandes dans la boîte à idée de l'école Marie Curie. Notre projet Skate Park étant trop coûteux, ne pourra pas avoir lieu dans les années futures mais nous espérons mobiliser des mécènes afin de voir émerger un jour cette structure pour sports urbains.
Sur le versant écologique, nous avons décidé de fabriquer des hôtels à insectes (le premier a vu le jour un samedi de juin) qui seront installés dans le parc de la Martinière ainsi que dans celui du Rû Galet.
Le CME a aussi participé à l'événement "nettoyons la nature" avec grand plaisir et motivation.
Les prochaines élections pour le renouvellement de l'équipe se feront après les vacances de la Toussaint, les candidats seront des élèves de CM1 et CE2, les électeurs seront tous les enfants de l'école Marie Curie de Vaux-sur-Seine.

Aurore LANCEA,
Conseillère, déléguée au Conseil Enfants

Multi Accueil

Le Multi Accueil en Fête !!!

Le mardi 19 juin 2018, le Multi Accueil « *L'arbre du Voyageur* » a organisé une petite fête autour d'un goûter d'été, en présence de monsieur le Maire. Enfants, parents et équipe éducative ont pu partager ce moment animé par la compagnie « *Dans les bacs à sable* ».
C'est dans un esprit de partage et de convivialité que l'ensemble des participants, petits et grands ont chanté, dansé au rythme de chansons d'enfants.

Passerelle école et centre de Loisirs

Pour la première année, l'équipe éducative du Multi Accueil « *L'arbre du Voyageur* » a pu organiser une « passerelle » avec la directrice de l'école maternelle de Vaux-sur-Seine, Madame Lescouet.
Ce projet a pour objectif de familiariser l'enfant à un environnement nouveau et l'accompagner dans la construction de nouveaux repères.
Ainsi, durant la semaine du 18 au 22 juin 2018, les enfants, accompagnés des Auxiliaires de Puériculture, ont passé une matinée au sein d'une classe maternelle et assisté au déroulement des activités pour ensuite découvrir le moment de récréation avec tous les enfants de l'école.

Dans la même continuité, mais avec le CLSH

Une réunion a été proposée aux parents et enfants le jeudi 21 juin 2018 avec la directrice du Centre de Loisirs de Vaux-sur-Seine Madame Seoane.
Cette rencontre a eu pour objectifs de faire découvrir le centre aux enfants et aux parents, et ainsi faire la connaissance de l'ensemble des animateurs qui vont par la suite accompagner les enfants tout au long de l'année.
Cette réunion a permis à l'ensemble des parents de poser toutes des questions et minimiser leurs appréhensions.

Estela BISPO PIO
Directrice du multi-accueil

LES JOURNÉES DU PATRIMOINE À VAUX

Samedi 15 et dimanche 16 septembre

« L'art du partage » est à l'honneur pour la 35e édition des Journées européennes du Patrimoine, créées en 1984 par le ministère de la Culture. En France, 17 000 monuments s'animent chaque année grâce aux initiatives publiques et privées. Ces journées sont l'occasion d'aller à la rencontre de ceux qui œuvrent pour la reconnaissance, la sauvegarde et la mise en valeur du patrimoine. »

• Le sentier du Patrimoine

Il y a comme chaque année maintenant le traditionnel parcours du sentier du Patrimoine qui reste toujours d'actualité et ouvert à tous les curieux de la nature, de l'histoire et de l'architecture. Il vous fait découvrir nos monuments tout en découvrant les parcs, les chemins, les lavoirs, les paysages de Vaux, les berges de la Seine.

• Le château

Labellisé « Maisons des Illustres » sera ouvert, gratuitement, le dimanche 16 septembre de 14 h à 17 h (fermé le samedi 15 septembre).

La visite comportera : les extérieurs, la cour, le vestibule, les terrasses panoramiques, le parc paysager avec son parcours initiatique et le potager historique.

Parking public gratuit devant l'église située en contrebas.

Le potager du château

Le Château vu du parc

• L'église

C'est l'association Avril (Association Vauxoise de Recherches et Initiatives Locales) qui œuvre avec beaucoup d'entrain à la mémoire du patrimoine vauxois, qui vous acceuillera le samedi 15 et le dimanche 16 de 14 h à 17 h.

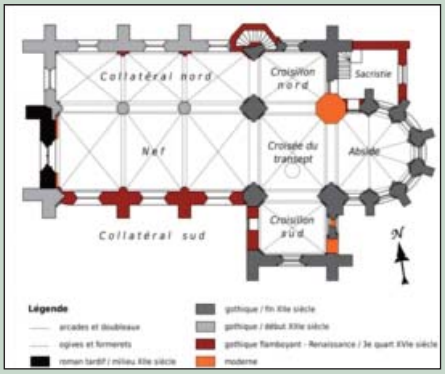

Plan Eglise

Dans cet édifice du XIIe siècle vous découvrirez :

• Un parcours interactif permettant au visiteur d'identifier les curiosités de l'édifice, y compris l'accès au clocher ;

• Tandis que vidéo et exposition révèleront les travaux déterminants réalisés à Vaux sur l'orgue par les bénévoles et en Alsace par notre facteur d'orgues. (Voir p 27, l'article sur la reconstruction de l'orgue).

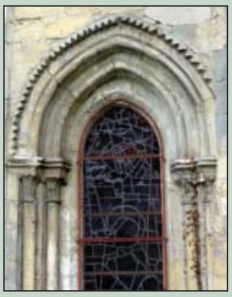

Fenêtre de l'abside, gotique fin XIIe

Chapiteau de feuilles

Chapiteau et colonnettes coupées

Chapiteau sculpté d'un griffon

• La Martinière

Vous pourrez admirer, le dimanche 16 de 14 h à 17 h, le jardin d'hiver, la salle de billard (maintenant salle des mariages) et l'atelier de peintre, un ensemble Art Nouveau remarquable édifié en 1897 pour le diamantaire Éugène Martin.

• Récital à la Martinière à 17 h

Pour la troisième fois, cette Journée du Patrimoine est l'occasion de mettre en valeur les multiples talents des habitants de notre commune ; après le concert en 2015 d'Irène et de Gaspard Martin — arrière-arrière-arrière petits-enfants d'Eugène — après le spectacle *L'Arve et l'Aume* interprété en 2016 par Émilie Paillard, une Vauxoise, un récital vous est proposé cette année par trois Vauxois, Raphëlle Raimon mezzo-soprano, accompagnée par Niamh Laboisse pianiste et Thierry Paillard comédien dans le beau cadre de la salle des mariages.

Autour des années 1900, ils interpréteront des airs et chansons, avec la danse comme fil conducteur, de Bizet, Dvorak, Offenbach, Messager, Weill, Yvette Guilbert, Fréhel et Piaf.

Luc-Olivier Baschet

Conseiller municipal délégué au Patrimoine et au Cadre de Vie.

Le CCAS à l'écoute

Brigitte Chiumenti,
Maire adjoint aux Affaires sociales

NOUVEAU POUR NOS AÎNÉS

Pour cette année 2018/2019, les membres du CCAS ont souhaité apporter un peu de changement….
Considérant que le goûter de Noël était très proche du traditionnel Banquet d'Automne, nous proposons aux séniors d'espacer nos deux rencontres conviviales et de les inviter en lieu et place du goûter de Noël, à un « thé dansant » au printemps……
Les informations et les inscriptions pour ce « thé dansant » prévu le jeudi 11 avril 2019, se feront début janvier par un bulletin que vous trouverez dans le « Vaux Magazine » de la nouvelle année.
Ce qui explique que pour cette rentrée, vous devez remplir et retourner le coupon d'inscription uniquement pour le Banquet d'Automne du dimanche 14 octobre ou le colis de Noël.

AYDA, le nouveau service de l'ALDS

AYDA

(Action Yvelinoise au Développement de l'Aide aux Aidants)

Prendre soin de l'autre c'est avant tout prendre soin de soi,le service AYDA dédié aux Aidants, de la Fédération ALDS, propose aux personnes accompagnant un proche malade, âgé ou en situation de handicap des moments de répit à travers diverses activités, telles que les « Ateliers Répit » et les « Cafés Multimédia ».

Les « Ateliers Répit » sont des moments de détente, d'informations et de relaxation ayant lieu une fois par mois de 15 h à 16 h 30.
Lors de ces ateliers, nous vous proposons des séances de Yoga. Méditation, Sophrologie, QI GONG, Auto massage, Chant, ...
Il peut vous être proposé également des réunions d'informations sur le thème de la santé des aidants. Ces réunions sont animées par des médecins de la Fédération et ont pour but de vous informer sur l'importance de prendre soin de vous.
Nous avons aussi mis en place les « Cafés Multimédia ». Autour d'un café, venez découvrir ou vous familiariser davantage avec les outils informatiques (mails, réseaux sociaux, applications, ...) grâce à nos cours où tous les niveaux sont acceptés ! Ces après-midi ont lieu tous les 15 jours de 15 h à 17 h.
L'animation de nos Cafés Multimédia est assurée par des bénévoles (anciens professionnels du numérique) et de l'association ECTI.
Ces activités vous permettront, le temps d'un après-midi de vous échapper de votre quotidien. Ces temps de « pause » sont des moments de convivialité, d'échange et de partage.

Vous pouvez venir à ces activités si vous le souhaitez, accompagné de la personne que vous aidez.
Pour toute inscription à l'un de nos après-midi ou plus d'informations à propos de ce service d'aide et de répit pour les Aidants, n'hésitez pas à nous contacter par téléphone au 01 34 74 80 60 ou par mail à l'adresse suivante : ayda@alds.org.

ATTENTION

TOUTE INSCRIPTION AU BANQUET D'AUTOMNE, OU POUR RECEVOIR LE COLIS DE NOËL, NE SERA PRIS EN COMPTE QU'À RÉCEPTION DE CE COUPON REMPLI ET RETOURNÉ À LA MAIRIE AVANT LE 30 SEPTEMBRE

Nom : .....

Monsieur, Prénom : .....
Date de naissance : .....

Madame, Prénom : .....
Date de naissance : .....

Adresse : .....

.....

Tél : .....

Nombre de personnes :

.....

pour le Banquet :

Désire être pris à domicile :

pour le Banquet oui ◯ non ◯

BANQUET D'AUTOMNE

65 ANS ET PLUS
DIMANCHE 14 OCTOBRE 2018
Espace Marcelle Cuche 12 h

PARTICIPERA(ONT) OUI ☐ NON ☐

COLIS DE NOËL

PLUS DE 70 ANS NE POUVANT PAS PARTICIPER AU BANQUET D'AUTOMNE,
JE DÉSIRE RECEVOIR LE COLIS DE NOËL

POUR 1 PERSONNE ☐ POUR 1 COUPLE ☐

ATELIERS "J'Y PARTICIPE"

Témoignage d'une participante :
« J'aimais déjà beaucoup les champignons d'Evecquemont, et j'ai découvert le chocolat… puis à l'ombre d'un platane, assise sur un des deux bancs de la petite place, j'ai admiré leur mosaïque….
Saviez-vous que les thèmes Mosaïque et Chocolat faisaient l'objet d'ateliers organisés par les CCAS d'Evecquemont, de Tessancourt et de Vaux-sur-Seine, où se retrouvait bénévolement une joyeuse et dynamique équipe encadrée par des merveilleux artistes !!!!....
A souhaiter que ces Ateliers, plein de gaieté et d'amitié, soient renouvelés !!!...».

En effet, dans le cadre du programme de prévention de la perte d'autonomie financé par la conférence des financeurs et en collaboration avec les CCAS de Tessancourt-sur-Aubette et Evecquemont, quelques Vauxois ont pu participer aux différents ateliers mis en place (visite et fabrication chez l'artisan du chocolat d'Evecquemont, découverte et participation à une œuvre collective en mosaïque),sans oublier la pièce de théâtre présentée à Vaux.

Depuis début avril, une quinzaine de seniors découvrent l'utilisation de la tablette comme moyen de communication et de lien social.
Forts de l'engouement des seniors de nos trois communes, nous avons à nouveau sollicité la conférence des financeurs afin de pouvoir poursuivre ce programme « **J'y participe** ».
Les CCAS ont donc le plaisir de vous proposer à nouveau des animations (activités de créations manuelles et mosaïque, ateliers chocolat et culinaires, initiation à la marche nordique, découverte d'un spectacle et poursuite de l'animation numérique avec utilisation de la tablette).
Dans l'objectif de donner à nos seniors et jeunes retraités la possibilité de faire de nouvelles rencontres et de partager des moments de convivialité, ces animations débuteront dès septembre 2018.
Alors, profitez vite de cette opportunité et inscrivez-vous dès maintenant aux activités de votre choix auprès de Mme Bianco au CCAS.

ATELIER « NEURONES »

Les séances de stimulation de la mémoire et de mise en activité de vos neurones, reprendront à la salle Ginkgo de l'Espace Marcelle Cuche tous les mardis de 9h30 à 11h à partir du mardi 2 Octobre 2018. N'hésitez pas à vous inscrire auprès de Monique Bianco au 01 30 99 91 55 ou de Yolande Fixois au 06 12 79 47 44

LES APRÈS-MIDI RENCONTRES

Pour nos aînés, Jeux tous les mardis
de 14 h 30 à 17 h
goûter convivial
le 2ème et 4ème mardi du mois

CALENDRIER DES GOÛTERS-RENCONTRES

tous les 2ème et 4ème mardis du mois
de 14 h 30 à 17 h

septembre 2018
Mardis 11 et 25
(Goûter anniversaire le 25)

octobre 2018 Mardis 9 et 23

novembre 2018
Mardis 13 et 27
(Goûter anniversaire le 27)

décembre 2018 Mardi 11

TOUTE INSCRIPTION AU BANQUET D'AUTOMNE, OU POUR RECEVOIR LE COLIS DE NOËL,
NE SERA PRIS EN COMPTE QU'À RÉCEPTION DE CE COUPON REMPLI ET RETOURNÉ À LA MAIRIE AVANT LE 30 SEPTEMBRE

POUR VOUS INSCRIRE AU BANQUET D'AUTOMNE, OU REÇEVOIR LE COLIS DE NOËL,
REMPLISSEZ LE COUPON (AU DOS DE CES PHOTOS), DÉCOUPEZ-LE ET RETOURNEZ-LE À LA MAIRIE

BANQUET D'AUTOMNE
dimanche14 octobre

12 H

COLIS DE NOËL

pour ceux qui ne pourront pas participer au Banquet

Bibliothèque

programme -2018- culturel

Café littéraire
Tous les 2 mois

Bébés lecteurs
Chaque 2e samedi du mois

OCTOBRE
Festival du Gévaudan pour petits et grands

11 NOVEMBRE
Spectacle 14-18 "Correspondance"

DECEMBRE
spectacle tout-petits

DECEMBRE
Déco de Noël

les dates, les contenus et autres événements à venir seront précisés sur notre site :

bibliotheque.vauxsurseine.fr

AGENDA 2018

manifestations vauxoises 2ème semestre

Septembre

LUNDI 3
RENTRÉE DES CLASSES

DIMANCHE 9
FORUM DES ASSOCIATIONS
Espace Marcelle-Cuche
9 h -12 h 30 & 14 h -18 h

LUNDI 10
VLV : CAFÉ-RENCONTRE
Espace Marcelle-Cuche 14 h 30

MARDI 11
GOÛTER RENCONTRES DU MARDI
Espace Marcelle-Cuche 14 h 30

SAMEDI 15 & DIMANCHE 16
JOURNÉES DU PATRIMOINE
Voir détails Patrimoine page 14

MARDI 25
GOÛTER RENCONTRES DU MARDI
Espace Marcelle-Cuche 14 h 30

SAMEDI 29
CAFÉ LITTÉRAIRE
Bibliothèque 10 h 30
SOIRÉE KARAOKÉ
au profit de vaux contre le cancer
Espace Marcelle-Cuche 20 h 30

DIMANCHE 30
15E RONDE VAUXOISE des voitures anciennes
Parc de la Martinière à partir de 8 h 30

Octobre

LUNDI 2
DU 2 AU 13 OCTOBRE
FESTIVAL DU GÉVAUDAN
Bibliothèque 10 h 30
VLV : CAFÉ-RENCONTRE
Espace Marcelle-Cuche 14 h 30

SAMEDI 6
DON DU SANG
Espace Marcelle-Cuche 15 h - 19 h 30

MARDI 9
GOÛTER RENCONTRES DU MARDI
Espace Marcelle-Cuche 14 h 30

SAMEDI 13 & DIMANCHE 14
FESTIVAL DU GÉVAUDAN
Contes, projection et conférence
Bibliothèque

DIMANCHE 14
BANQUET D'AUTOMNE DU CCAS
Espace Marcelle-Cuche 12 h

SAMEDI 20
SPECTACLE DE L'ÉCOLE OMNISPORTS
Espace Marcelle-Cuche

MARDI 23
GOÛTER RENCONTRES DU MARDI
Espace Marcelle-Cuche 14 h 30

JEUDI 25 À DIMANCHE 28
EXPOSITION D'ART UKRAINIEN
Espace Marcelle-Cuche

MERCREDI 31
SOIRÉE HALLOWEEN
Espace Marcelle-Cuche 20 h 30

Novembre

LUNDI 5
VLV : CAFÉ-RENCONTRE
Espace Marcelle-Cuche 14 h 30

SAMEDI 10
LOTO CAISSSE DES ÉCOLES
Espace Marcelle-Cuche 19 h 30

DIMANCHE 11
ARMISTICE 1918
Place de la gare de Vaux-sur-Seine 9 h 30
SPECTACLE 14/18 « *CORRESPONDANCE* »
Bibliothèque en après-midi

MARDI 13
GOÛTER RENCONTRES DU MARDI
Espace Marcelle-Cuche 14 h 30

DIMANCHE 18
BANQUET DE LA FNACA
Espace Marcelle-Cuche 12 h

SAMEDI 24
CAFÉ LITTÉRAIRE
Bibliothèque 10 h 30
FESTIVAL DE LA MAGIE
Espace Marcelle-Cuche 20 h 30

MARDI 27
GOÛTER RENCONTRES DU MARDI
Espace Marcelle-Cuche 14 h 30

Décembre

SAMEDI 1
SPECTACLE POUR LES TOUT-PETITS
Bibliothèque 10 h
DÎNER DE FIN D'ANNÉE VLV
Espace Marcelle-Cuche 21 h

VENDREDI 7
DON DU SANG
Espace Marcelle-Cuche 15 h - 19 h 30

SAMEDI 8
DÉCO DE NOËL
Bibliothèque 10 h

LUNDI 10
VLV : CAFÉ-RENCONTRE
Espace Marcelle-Cuche 14 h 30

MARDI 11
GOÛTER RENCONTRES DU MARDI
Espace Marcelle-Cuche 14 h 30

SAMEDI 15
MARCHÉ DE NOËL (CAISSE DES ÉCOLES)
Espace Marcelle-Cuche 9 h - 18 h

Janvier 2019

DIMANCHE 13
LES VOEUX DU MAIRE
Espace Marcelle-Cuche 17 h

FORUM DES ASSOCIATIONS

DIMANCHE 9 SEPTEMBRE 2018

La passation ....

Après 3 années d'investissement au sein de la caisse des écoles nous tirons notre révérence pour nous donner à d'autres projets personnels ou professionnels.
Nous avons passé 3 belles années à organiser, penser et imaginer des manifestations avec toujours en tête le sourire des enfants.
Et, nous avons tenté d'être innovants pour les rendre chaque fois plus mémorables.
Nous sommes ravis de finir ce mandat avec le succès de la dernière kermesse, tant en terme financier que de partage!

A ce titre, nous souhaitions remercier très sincèrement tous les aidants qui nous ont soutenus et encouragés durant ces années.
Ils se reconnaîtrons !

C'est avec un réel pincement au cœur que nous prenons le large en passant la main à de nouveaux bénévoles pleins de bonnes volontés.
Nous leur souhaitons bonne route dans cette aventure humaine et nous vous remercions par avance de continuer à les soutenir tout comme vous l'avez si bien fait avec nous !
Bel été !

Céline K, Céline MG, Gwen, Hélène, Valérie, Virginie, Jérôme, Rémi et Sevim.

samedi 10 novembre
LOTO
19 H 30 Espace Marcelle-Cuche

Renouvellement du bureau de la Caisse des Ecoles de Vaux sur Seine.
Samedi 30 juin, le Bureau a été presque entièrement renouvelé, et est passé de 8 membres à 11. Les nouveaux élus sont Benjamin Rosso, Stéphane Nicolas, Dorothée et Gaëtan Sorin, Émilie Damiens, Francine Linguenheld, Julie Soizeau, Marion Gonzalez, Alexandre Bassiere et Émilie Levraut. Virginie Cerisier continue l'aventure et a été élue vice-présidente.
Ce grand renouvellement est l'occasion de revenir sur le rôle de cette association, affiliée à la Mairie.

Sur le site internet de la ville, il est indiqué que la Caisse des Ecoles à pour objectifs de "favoriser le développement de l'instruction publique et la fréquentation des écoles élémentaire et maternelle, élargir les horizons culturels des enfants, encourager toutes les activités périscolaires tendant à développer les expériences de vie en collectivités (classe de découverte, de neige, de mer…), financement de matériel pédagogique".
Concrètement, cela signifie que la Caisse des Écoles participe financièrement à de très nombreux projets pédagogiques.
L'an dernier, la Caisse des Écoles a financé presque 15 000 euros, un peu plus que la Mairie.
Chaque classe, de la Petite Section au CM2, a bénéficié d'un projet en partie financé par la Caisse des Ecoles.
Nous sommes très attachés à faire profiter chaque classe d'une sortie qui s'inscrit dans une continuité pédagogique avec les notions étudiées en classe. Il est donc important que la Caisse des Écoles perdure, sans quoi les activités scolaires se verraient drastiquement diminuées.
La Caisse des Écoles est également un membre actif de la vie sociale de la commune.
En effet l'association organise de nombreux événements, toute l'année, pour récolter le financement des sorties des enfants : le Loto (qui aura lieu cette année le 10 novembre), le Marché de Noël, la Brocante (conjointement avec Vaux contre le Cancer), la Kermesse des Écoles…
Nous avons besoin de nombreux bénévoles sur le terrain et en amont. Toutes vos compétences peuvent nous être utiles.
De nombreuses personnes dynamiques et pleines de talents habitent Vaux-sur-Seine (oui, c'est de vous dont on parle !) et ce nouveau Bureau compte bien les mettre en valeur.
Enfin, ce nouveau Bureau s'inscrit dans l'air du temps et se veut donc plus écolo. Il est important de sensibiliser les enfants à la protection de la nature, et c'est aux adultes de donner l'exemple.
Pour nous joindre, vous pouvez nous écrire à caissedesecolesvaux@gmail.com , déposer un mot dans la boîte aux lettres dédiée (elle se situe vers le portail de l'école primaire côté parc de la Martinière), ou encore venir à notre rencontre lors du Forum des Associations, qui aura lieu le dimanche 9 septembre à l'espace Marcelle-Cuche.

ADGV : DANSE CLASSIQUE, MODER'JAZZ, COUNTRY, ORIENTALE, GYMNASTIQUE, YOGA,

l'ADGV qui ne dort jamais nous a de nouveau fait voyager… mais cette fois-ci, dans l'ambiance mystérieuse de la nuit à travers de nombreuses chorégraphies illustrant son côté inquiétant, mais également son côté festif.
Au rendez-vous, vampires, fantômes, maison hantée mais aussi feux d'artifices, étoiles filantes et soirée à la taverne !
Ce spectacle s'est clôturé par une magnifique performance du groupe de Modern' jazz ados qui a relevé le défi de danser les yeux bandés !
BRAVO !
Danse classique, modern jazz, country et danse orientale étaient au rendez-vous de ce captivant spectacle chorégraphié par Liette, Miléna et Martine.
Bravo à tous !
C'est donc une nouvelle année qui commence en notre compagnie.

Quelques petits changements sont à prévoir pour la rentrée de septembre :

• Le Cosec rénové sera disponible dès début septembre, ce qui nous permettra d'y retourner pour les cours qui s'y déroulent habituellement.
• Après de nombreuses années au sein de l'ADGV, Sophie s'en va en retraite. Ce sera donc Edwige qui nous rejoindra dès la rentrée de septembre pour enseigner le yoga Vinyasa. On définit ce type de yoga comme un enchaînement de mouvements dynamiques, initié et harmonisé par la respiration. Il est libre et créatif : il n'impose aucune série de mesures et repose sur l'enchaînement libre et régulier de postures rythmées par la respiration. Le souffle et le mouvement sont intimement liés. Les enchaînements sont adaptables aux besoins de chacun.
• La Baby Gym, qui a fait sensation au sein de nos adhérents, sera reconduite pour une année de plus et ce pour une année entière ! Ce qui est une bonne nouvelle pour nos plus jeunes adhérents (de 11 mois à 3 ans) !!
• La journée scolaire se terminant de nouveau à 16 h 30, les cours de danse du Lundi et Mardi débuteront 15mn plus tard
• Les cours de Gym Senior du jeudi matin se dérouleront maintenant de 10 h 30 à 11 h 30 avec Sophie et non Véronique jusqu'au moins début 2019. Mais nous vous informerons en temps voulu s'il y a des changements.
• Les cours de Gym du jeudi soir ne seront plus assurés par Sophie mais par Alexandra qui nous rejoint au sein de l'équipe des professeurs dès septembre.
Nous vous attendons donc nombreux pour cette nouvelle saison qui débutera dès septembre !

RENSEIGNEMENTS & INSCRIPTIONS :

Courriel : adgv.asso@gmail.com

*Tél : **06 63 80 94 28***

QI GONG, ZUMBA, BABY-GYM, BODY ATTACK

COURS ADGV 2018 - 2019

Nos salles

(1) Marcelle-Cuche - Grande salle (2) Marcelle-Cuche - Salle Séquoia
(3) Gymnase Le Cosec

Baby Gym

Mardi (3) 9 h - 9 h 45 11 mois à 3 ans

Body-attack / combat

Mardi (1) 19 h 15 - 20 h 30

Country

Lundi
(2) 20 h - 21 h Initiation
(1) 21 h - 22 h Avancé

Danse classique

Mardi
(3) 17 h 15 - 18 h 15 Débutants à partir du CP
(3) 18 h 15 - 19 h 15 Enfants confirmés avec 2 ans de danse
(3) 19 h 15 - 20 h 15 Enfants et ados confirmés
(3) 20 h 15 - 21 h 15 Adultes confirmés

Danse modern'jazz

Lundi
(1) 17 h 15 - 18 h 15 Enfants CE1 et CE2
(1) 18 h 15 - 19 h 30 Enfants CM1 et CM2
(1) 19 h 30 - 20 h 45 Enfants collège
Vendredi
(2) 17 h - 17 h 45 Maternelle
(2) 17 h 45 - 18 h 30 Cours préparatoire
(2) 18 h 30 - 19 h 45 Ados et adultes confirmés
(2) 19 h 45 - 21 h Adultes tous niveaux

Danse orientale

Lundi (2) 19 h - 20 h Ados et adultes débutants

Équilibre & mémoire seniors

Lundi (1) 10 h 15 - 11 h 15

Gym Tonic seniors

jeudi (3) 10 h 30 - 11 h 30

Gym Adultes

Lundi (1) 9 h - 10 h 15
Jeudi (3) 9 h 15 - 10 h 15 (1) 19 h - 20 h

Pilates

Mardi (2) 20 h 30 - 21 h 30
Mercredi (1) 20 h 30 - 21 h 30

Qi gong

Mercredi (1) 18 h - 19 h 15 (2) 19 h 15 - 20 h 45

Yoga

Jeudi (2) 20 h - 21 h 15

Zumba Adultes

Mercredi (1) 19 h 30 - 20 h 30

ACCADRA, DANSE CONTEMPORAINE

LA DANSE DANS TOUS SES ÉTATS

"Au centre de notre démarche : le corps, le corps entier et complexe comme une matière sans cesse changeante, réceptacle de nos souvenirs, de nos émotions. Matière à transformer, à forger, source de toutes nos danses.
Mettre son attention sur un détail comme le poids, la respiration ou l'appui au sol, s'inspirer d'une musique, d'un objet, d'un texte, d'un silence...chercher ensemble, un pas après l'autre, avec patience et persévérance, la danse que chacun porte en soi à la fois intuitive et singulière, puissante et éphémère, construite et pourtant libre..."

M.B.

Marta Bentkowski, depuis 25 ans pédagogue du mouvement, enseigne la danse contemporaine et l'aïkido tout en développant une activité de recherche et création au sein de la Cie "En quarantaine", un projet collectif et pluridisciplinaire (danse/ théâtre/chant).
http://www.en quarantaine.com/
L'enseignement est adapté à chacun et s'articule en plusieurs niveaux :
-éveil (à partir de 4 ans). Ces ateliers sont bâtis autour de la motricité globale et spontanée de l'enfant (courir, sauter, rouler...), au moyen des jeux corporels et rythmiques l'enfant se familiarise au mouvement dansé.
-initiation (à partir de 6 ans). L'apprentissage des bases techniques (étude du corps au sol, conscience du poids et de la respiration, équilibre, verticalité) permet à l'enfant d'affiner sa conscience et son vocabulaire à des fins expressifs.
- cours adultes (débutants et avancés). Placement du corps, étude d'enchaînements dansés (précision, qualité et musicalité du geste), recherche d'un langage personnel grâce au travail d'improvisation.
Nous serons au Forum des associations le dimanche 9 septembre.

INFORMATIONS & CONTACT
01 30 99 11 09

ATELIER DE DESSIN, PASTEL, PEINTURE À L'HUILE

L'ATELIER de Dessin-Pastel-Peinture crée et animé par Françoise David-Leroy, s'adresse aux adultes débutants ou confirmés. Dessinateur, Pastelliste et Peintre, Médaille d'Or du Salon des Artistes Français au Grand Palais et Sociétaire de la Fondation Taylor, Françoise David-Leroy vous propose :

- DES COURS

le mardi de 9 h à 11 h 15 ou de 14 h à 16 h 45, hors vacances scolaires.
Salle des Associations au 87 rue Général de Gaulle.
Reprise des cours le mardi 25 septembre

- DES STAGES

d'une journée dans la même salle
samedi 1er décembre 2018 - stage de dessin / pastel
samedi 16 février 2019 - stage de peinture à l'huile
samedi 18 mai 2019 - stage de dessin / pastel
de 9 h 30 à 12 h et de 14 h à 17 h 30.
Possibilité de déjeuner commun.
Nous abordons tout au long de l'année, différents sujets : paysage, portrait etc.
Plusieurs techniques vous sont proposées : Dessin, Pastel et Huile.
Je vous apprendrai à aborder le sujet dans son ensemble, le comprendre, observer le jeu des ombres et des lumières, dessiner les lignes essentielles qui donnent le rythme et à la mise en place de la couleur. Je vous enseignerai les grands principes de composition, d'ombre et de lumière, de couleurs et d'harmonie.
Le tout dans une bonne ambiance, avec des résultats concrets et du plaisir…
Inscription le dimanche 9 septembre lors de la journée des Associations à l'Espace Cuche.

Vous pourrez aussi découvrir son travail et la rencontrer :
En octobre à CHAMBOURCY lors d'une exposition personnelle - salle Hubert Yencesse - 35 rue de Gramont.

Renseignements & inscriptions
Françoise DAVID-LEROY :
06 77 16 04 81
E-mail : francoise.david-leroy@orange.fr
Site : francoise-david-leroy.com
Ou david-leroy-peintre.com

MINI MOOV

Après une première année pleine de succès, l'association MINI-MOOV continue l'an prochain pour vos enfants en âge d'aller à l'école maternelle. La séance hebdomadaire dure 55 min et se déroule le samedi matin à l'espace Marcelle Cuche ou en extérieur lorsque le temps le permet. Votre enfant y développera sa motricité grâce à des ateliers variés et des grands jeux : parcours moteurs, manipulation de balles, ballons et raquettes, jeux de coopération et d'opposition, jeux en musique, petit yoga, … La séance est encadrée par des professeurs d'éducation physique et sportive et des parents membres de l'association.

Les enfants sont répartis par âge et limités à 14 par groupe afin qu'ils puissent évoluer dans de bonnes conditions matérielles et d'encadrement.
Cotisation : 90 € à l'année
Plus de photos et d'informations sur la page facebook de l'association : @eveilmoteurvaux

Renseignements & inscriptions
minimoov.vaux@gmail.com
Tél : 06 21 02 35 01

ATELIER DES ARTS CRÉATIFS

L' Atelier des Arts Créatifs propose aux enfants et adolescents quel que soit leur âge, de s'exprimer et s'amuser en découvrant différentes techniques créatives (dessin, modelage, peinture, mosaïque, pochoir sur tissu, gravure…).
Cette année, nous avons abordé l'histoire de l'art à travers de nombreux artistes : Gaudi, Kandinsky, Dali, Monet, ...
Les enfants ont adoré !

Nous proposons également des cours pour adultes, afin de les aider à développer leur propre expression artistique, en essayant plusieurs techniques et ce quel que soit le niveau

Des stages seront assurés pendant les vacances scolaires sur différents thèmes : Pâques, Halloween, Noël….
Venez nombreux nous rencontrer au forum des associations le 9 septembre à l'espace Marcelle-Cuche.

L'Association "Atelier des Arts Créatifs" vous propose 30 cours à l'année hors vacances scolaires au 1er étage de la Martinière (bâtiment dans le parc de l'école) au 87 rue du Général de Gaulle à Vaux-sur-Seine.
Atelier animé par Catherine Suchocka et Gosia Anney.

ATELIERS ENFANTS

Mardi
16 h 45 - 18 h (6 - 11 ans)
18 h 15 - 19 h 30 (11-16 ans)
MERCREDI
11 h - 12 h 15 (4 - 6 ans)
15 h - 16 h 15 (6 - 11 ans)
VENDREDI
16 h 45 - 18 h (6 - 11 ans)
18 h 15 - 19 h 30 (11 - 16 ans)
SAMEDI
11 h - 12 h 15 (6 - 11 ans)

ATELIERS ADULTES

VENDREDI
15 h 15 - 16 h 30

RENSEIGNEMENTS & INSCRIPTIONS
AtelierDesArtsCreatifs@gmail.com
Gosia tél. : 06 66 67 46 97
ou Catherine tél. : 06 28 08 71 23
www.facebook.com/AtelierArtsCreatifs

AVRIL Association Vauxoise de Recherches et d'Initiatives Locales

AVRIL
A DE NOMBREUX PROJETS

• Les Journées du Patrimoine ;
• Une grande exposition pour le centenaire de la guerre 14/18, avec les Archives Départementales et la Commune ;
• une pièce de théâtre : « *Femmes en première ligne* », le 4 novembre.
Et en « fil rouge » :
• La participation à l'atlas du patrimoine bâti, initié par le Parc Naturel Régional du Vexin et la Commune ;
• L'édition du bulletin d'information « Le tambour »
• La reconstruction de l'orgue.

Sur ce dernier point, le travail est centré sur la mécanique de transmission entre les claviers et le répartiteur de vent.
En parallèle, nous travaillons avec une association de Poissy spécialisée dans l'ébénisterie, qui, elle, fabrique la partie haute, destinée à recevoir les tuyaux métal, en cours de restauration chez notre facteur d'orgues (photo).
Nous sommes toujours à la recherche de financement, aussi, n'hésitez pas remplir le formulaire ci-contre…
Si vous êtes intéressé, l'orgue est visible chez moi à Vaux.
Patrick Darthoux : 01 34 74 48 20

AVRIL
Renseignements
06 28 27 38 60 - 06 85 43 80 64
E-mail : gm.mourier@free.fr
evelyne.morin@aliceadsl.fr
http://avrilvaux.wix.com/association

BULLETIN DE PARTICIPATION À LA RECONSTRUCTION DE L'ORGUE

Volet à retourner à AVRIL 218, Rue du Général de Gaulle 78740 Vaux sur Seine.
Au choix :
- **Chèque** à l'ordre de : AVRIL
- **Virement** vers IBAN
FR76 1820 6000 4265 0380 7635 835
(préciser nom et adresse pour le reçu fiscal)

Nom :

Adresse :

Courriel :

Je participe au financement de l'orgue de Vaux-sur-Seine pour un montant en euros de : 10, 25, 50, 100, 150, 300, autre...

Je souhaite que :

- mon nom figure sur l'instrument ;
- recevoir un reçu fiscal.

Action reconnue d'intérêt général donnant droit à une réduction d'impôt de 66%.
Art. 200-1 et 238 bis du code général des impôts.

CERCLE DE VOILE DE VAUX

venez nombreux partager avec nous les plaisirs de la voile au cercle de voile de vaux-sur-seine (CVVX).

Installé depuis près de 60 ans à Vaux, le Cercle de Voile de Vaux-sur-Seine (CVVX) peut se flatter d'avoir déjà accueilli plusieurs générations de « voileux »….
Car, la voile au CVVX, c'est possible, en régate, en promenade … et même sans bateau !

Vous êtes propriétaire d'un bateau ?
Si c'est un voilier (habitable, quillard de sport, dériveur….), vous pourrez en adhérant à notre club bénéficier de nos installations (emplacements à terre ou sur l'eau, grue et aire de carénage, club house, locaux pour stocker votre matériel ….).
Vous profiterez ainsi au mieux au réel plaisir de naviguer sur la Seine ….ce n'est pas nous qui démontrerons aux Vauxois combien elle peut se parer de couleurs magnifiques à certaines heures de la journée et à certains moments de l'année !

Vous n'avez pas de bateau ?
Pas de problème ! Nous accueillons, en contrepartie d'une cotisation modique, des « membres associés » qui peuvent participer à toutes nos activités.
Si vous pratiquez ou avez déjà pratiqué la voile, pas d'hésitation, rejoignez-nous, les équipiers sont toujours très recherchés, quel que soit leur niveau de compétence !
Et si votre seul souhait est de découvrir la voile et les activités de notre club, et que vous ayez toujours eu envie sans jamais oser…
Vous ne serez pas le premier à débuter sans expérience !
On en a même vu commencer ainsi et se retrouver quelques années plus tard sur le podium d'une compétition internationale !
(Toutefois, nous ne sommes pas une école de voile, et n'avons pas vocation à l'être, mais l'apprentissage avec des navigateurs plus expérimentés constitue une excellente école…
Et c'est bien rare qu'un navigateur ou un régatier n'aime pas partager son savoir !)

Notre programme ?

Il se déroule généralement d'avril à novembre avec des périodes de moindre activité pendant les vacances scolaires. Il est établi dans le but de faire participer un maximum de membres au travers de régates de niveaux différents disputées au sein du club ou dans les clubs voisins d'Ile de France (Triel, Les Mureaux, Mantes, Dennemont, ….).
Et pour les adhérents moins attirés par la régate, il y a aussi des sorties à la journée ou des croisières en flotte.

Vous hésitez encore ? Notez bien ce qui suit ci-dessous :

Samedi 15 septembre

Le cercle de voile de vaux-sur-seine organise une journee portes ouvertes sur sa base, rue du port.
……Une excellente occasion de visiter notre club, discuter avec nos adhérents, et même, si vous le souhaitez, de faire une petite sortie sur l'eau.
(CVVX-Cercle de la Voile de Vaux-sur-Seine Rue du Port 78740, Vaux-sur-Seine.
http://asso.ffv.fr/cvvx
Président : Eric Bellanger.
Contacte : Daniel Scheltus
01 34 74 82 58

ASSOCIATION PAROISSIALE

Vaux-sur-Seine appartient au groupement paroissial de Meulan – Triel ; secteur qui regroupe un patrimoine de 9 églises classées.

Deux lieux de culte sont offerts aux Vauxois :

- La Chapelle Ste Rita (85, Rue du Général de Gaulle), messe chaque jeudi à 9 h
- L'église St Pierre-ès-Liens, messe anticipée chaque samedi à 18 h 30.

Messe dominicale à Meulan et Triel à 10 h 30

Père Matthieu et Père Baudoin

Inscriptions des jeunes :

- Les 15 et 16 septembre de 9h à 12h Salles Paroissiales de Meulan (1, Rue des Carrières - face à l'église)
- Éveil à la foi des tout petits,
- Catéchèse enfants à partir de 8 ans ou du CE2, baptisés ou non, Aumônerie, jeunes de la 6ème à la Terminale.

Pour tout autre demande s'adresser au Secrétariat, (23, Côte St Nicolas à Meulan. Tél : 01 34 74 01 09)

Ouvert mardi, vendredi et samedi de 9 h 30 à 12 h en période scolaire, et mardi et samedi de 9 h 30 à 12 h pendant les vacances.

CONTACT & INFORMATIONS
Presbytère de Meulan, 23, Côte St Nicolas,
78250 Meulan-en-Yvelines
Téléphone : **01 34 74 01 09**
paroisse.meulan@wanadoo.fr
www-secteur-rd-meulan.fr

HANDI-CAP-PRÉVENTION

Handi-Cap-Prevention, association de la loi 1901 à but non lucratif, a été créée en juillet 2005.

Ses actions sont :

_ Collecter les bouchons en plastique de toutes formes et de toutes couleurs pour pouvoir financer des fauteuils roulants.

_ Mettre chacun en garde contre les dangers qui peuvent mener aux handicaps.

C'est pouvoir aider les personnes handicapées dans leur quotidien en leur attribuant du matériel et des accessoires adaptés à leur handicap et non pris en charge par la sécurité sociale, chien pour handicapés moteurs, tricycle de rééducation.

Le handicap peut arriver à tout le monde.

Grâce à la collecte, l'association a pu faire 48 financements. Et le dernier fauteuil roulant, c'est pour l'escrime et pour Adrien Turkawka.

Depuis la création de l'association, nous avons envoyé 1102 T 600 kg de bouchons. En février de cette année, nous

avons annulé le chargement par manque de matière. Nous n'avions que 582 sacs alors qu'en temps normal, nous en faisons partir environ 1100 !!! (C'est plus de 12 Tonnes en sacs que l'on n'a pas reçus).

Donc à vos bouchons ! Et MERCI pour eux.

Vous pouvez déposer les bouchons devant l'espace Marcelle-Cuche.

Pour les informations complémentaires, allez sur le site **handicaprevention.com** où venez nous rencontrer à la journée des associations le dimanche 9 septembre.

Vous travaillez dans une école où en entreprise, souhaiteriez avoir une présentation de l'action de l'association et où faire la collecte auprès de vos collègues, adressez-vous auprès de la présidente Segolene Rottembourg sur-handicaprevention@gmail.com

CONTACT
Thierry Chefdeville
06 86 28 16 93
handicaprevention.com

ENTRE SEINE ET JARDINS

Cette association regroupe des artistes travaillant à Vaux-sur-Seine et dans son voisinage.
Elle propose cette année un atelier « Modèle vivant » et un atelier « Carnets de voyage » et organise des Portes ouvertes.

ATELIER LIBRE DE MODÈLE VIVANT

Salle d'art plastique, au 2e étage de la Martinière, au 87 rue du Général-de-Gaulle.
Contact :
Luc-Olivier Baschet 06 84 61 26 85 ;
luc.baschet@sfr.fr ;

Cet atelier fonctionne depuis février 2009, à la salle d'arts plastiques de la Martinière, tous les vendredis, les séances durent 3 heures, sans enseignement et en musique.
Le modèle est rémunéré à la séance, qui est de 15 €, si nous sommes un minimum de six personnes.
Cette année, les grèves ont sérieusement perturbé les séances qui ont été remplacées quand le temps le permettait par des croquis de paysages vauxois ou du Vexin.

ATELIER "CARNETS DE VOYAGE"

Nous proposons d'allier le plaisir de dessiner au plaisir de voyager.
Le but est de réunir des amateurs de croquis une journée à Vaux ou alentour, un week-end, une semaine en France ou ailleurs dans le monde pour réaliser un carnet de voyage.
Les photographes peuvent y participer.
Conact :
David Hawkins au 06 08 68 66 34 ;
davidhawkins@orange.fr.
Le programme sera établi et proposé en octobre pour des voyages en France ou à l'étranger. Sinon Vaux et le Vexin sont des lieux très agréables à dessiner : ce qui a été le cas cette année.
• https://www.facebook.com/Entre-Seine-jardins-Vaux-sur-Seine-

CONTACT
Luc-Olivier Baschet
06 84 61 26 85 luc.baschet@sfr.fr
David Hawkins
06 08 68 66 34 ; davidhawkins@orange.fr.

VAUX LOISIRS VOYAGES

Prévisionnel 2018
Octobre-novembre-décembre

Lundi 10 septembre : Café rencontre

Lundi 1er octobre : Café rencontre

Jeudi 18 octobre :
Cité Internationale Universitaire et Musée de la Franc Maçonnerie

Lundi 5 novembre : Café rencontre :

Jeudi 22 novembre :
Cité de l'architecture et du patrimoine et Église orthodoxe de la Sainte Trinité (quai Branly)

Samedi 1er décembre :
Dîner annuel et Spectacle avec la troupe "Imagine"

3 décembre : Café rencontre

Théâtre : une pièce en fonction de l'actualité

CONTACT
Alain Gelot 06 84 98 66 36

SOIF COMPAGNIE ATELIER DE THÉÂTRE CORPOREL

ATELIER DE THÉÂTRE ENFANTS (8-10 ANS)
Quel beau spectacle ! La représentation de fin d'année fut chargée d'excitation et du plaisir immense des enfants de jouer devant leurs parents. Des répliques pleines d'émotion, des mouvements sculptés avec précision et des personnages bien campés ont donné vie à cette drôle et curieuse histoire de Pierre Gripari : La sorcière de la rue Mouffetard. Chaque enfant a osé, vibré et s'est déployé avec liberté, partageant l'audace et la joie en ce jour de spectacle, reflétant les magnifiques progrès de cette année !
Au plaisir de retrouver nos petites graines d'artistes à la rentrée et d'accueillir de nouveaux talents !

ATELIER THÉÂTRE ADULTES
– représentation de fin d'année Lapin, Lapin de Coline Serreau « Tous à table ! »
Le 23 juin, la troupe Les Assoiffés était impatiente de retrouver son public après une année de travail avec Claire Astruc, metteuse en scène et professeure de théâtre. Les neuf comédiens accompagnés au son et à la lumière par Jean-Fernand Ribeiro, dans un esprit très collectif et engagé, ont partagé une formidable intensité de jeu. Un menu de qualité pour le public ! Ce qui a encouragé chacun à se sublimer dans l'incarnation de son personnage. Quelle aventure aussi de monter cette pièce qui montre les multiples facettes de l'être humain, de notre société et les multiples moyens d'aborder au mieux la vie... Les cœurs battaient sur scène et dans la salle : un cœur à cœur qui, tel un tremplin, nous élance vers des horizons nouveaux. Tous à table dans le petit appartement étriqué de la famille Lapin, comédiens, metteuse-en-scène, régisseur… et public, il y a de la place pour tout le monde ! Et quand il n'y en a plus, on trouve toujours une solution. Une personne du public s'interroge, tout en l'affirmant : « Alors quand ça va mal, le mieux, c'est de danser, n'est-ce pas ? ». D'autres spectateurs : « Chacun était bien dans son rôle», « on y croyait vraiment à tous ces personnages »…. C'est un beau compliment pour les comédiens mais aussi pour Claire qui nous a fait travailler toute l'année et qui ne s'est pas du tout trompée dans la distribution.
Peut-être a-t-elle, comme Lapin-Lapin, un côté extraterrestre qui lui permet une grande clairvoyance ! « Nous avons bien ri. Nous avons passé une bonne soirée », dit encore le public. Que c'est vivifiant de rire et de faire rire ! Suivons donc le conseil de Mama, personnage central de la pièce, qui s'évertue à voir ce qui va bien plutôt que ce qui va mal. C'est la condition nécessaire pour être porté par la joie, comme ce samedi 23 juin.

Marcelle Uguen

Théâtre Enfants : Jeudi 17 h - 18 h
Théâtre Adultes : Jeudi 20 h - 22 h

Avec Claire ASTRUC
Comédienne, Chorégraphe, Praticienne Feldenkraïs©
Inscription au forum des associations dimanche 9 septembre
1er Atelier théâtre à l'essai : Jeudi 13 septembre, Espace Marcelle Cuche, Vaux-sur-Seine

CONTACT :
Claire Astruc
06 20 47 20 31
contact@soifcompagnie.com
www.soifcompagnie.com

ÉCOLE DE MUSIQUE FRÉDÉRIC CHOPIN

Ecole de Musique Frédéric Chopin : dix ans !

L'école de Musique Frédéric Chopin fête cette année sa dixième rentrée musicale !

Et c'est toujours avec le même plaisir qu'elle accueille ses élèves instrumentistes au sein des classes de Piano, de Flûte Traversière, de Guitare et de Batterie ainsi que ses musiciens en herbe en Eveil Musical.

Vous débutez ? Vous souhaitez vous perfectionner ? Vous tenez à faire découvrir le monde musical à votre enfant ? N'hésitez plus !

L'Ecole de Musique Frédéric Chopin, ce sont chaque année plus d'une centaine d'élèves qui viennent progresser aux côtés de nos quatre professeurs, Anne-Sophie Fontaine (piano), Mayumi Sugiyama (flûte traversière), Lucas Giani (guitare acoustique et électrique) et Yoann Hadjaz (batterie). La pédagogie de notre école est fondée avant tout sur le potentiel, la personnalité et les envies de chaque élève. L'objectif : progresser en prenant du plaisir à pratiquer. Les cours sont hebdomadaires et d'une durée comprise entre 30 et 45 minutes en fonction du niveau et de l'âge de chaque élève. Entre chaque cours, un entraînement régulier à la maison reste bien entendu le garant de progrès rapides et d'une réelle source de satisfaction.

Les plus jeunes musiciens (scolarisés en Maternelle) viendront découvrir l'univers musical en classe d'Eveil via le jeu, la manipulation, le mouvement, les comptines, la découverte et la fabrication d'instruments.

Chaque année, les élèves présentent également leur travail à leurs proches au cours d'une audition. Le jeu instrumental en public est en effet un axe pédagogique privilégié au sein de notre école. Bienveillance, progrès, applaudissements nourris et véritable partage sont toujours au rendez-vous !

Les professeurs préparent également les élèves qui le souhaitent à des concours et examens externes. Nous tenons ici à féliciter en particulier Mathieu Papalski, élève de la classe de piano d'Anne-Sophie Fontaine, qui a brillamment réussi son concours d'entrée au sein des Petites Mains Symphoniques ! Une nouvelle aventure en musique pour ce tout jeune pianiste que nous lui souhaitons riche de découvertes et de partage !

L'Ecole de Musique Frédéric Chopin reste enfin une association. En tant que telle, elle ne saurait exister sans l'investissement de son bureau, l'implication de ses membres ni le soutien de la municipalité. Que chacun s'en trouve remercié !

Dans l'attente du plaisir de vous accueillir sur notre stand lors du Forum des Associations du 9 septembre prochain, nous restons à votre disposition au 06 72 22 54 90 ou sur notre adresse mail contact@ecolechopin.org pour tout renseignement.

Musicalement,

Sébastien Fontaine, *Président.*

CONTACT ET INFORMATIONS

06 72 22 54 90

Site : **www.ecolechopin.org**

Courriel : contact@ecolechopin.org.

VOCALISES

La Chorale VOCALISES fait peau neuve ! Un nouveau nom est actuellement à l'étude !

Dès septembre 2018, nous accueillerons notre nouveau chef de chœur, Alexandra Aubouy (double formation en chant lyrique Conservatoire Paris et musiques actuelles en pédagogie Richard Cross).

Nous attendons beaucoup d'elle, qui nous aidera à améliorer notre technique et moderniser notre répertoire.

Nous répétons chaque mardi soir de 20 h 30 à 22 h 30, salle Marcelle-Cuche à Vaux-sur-Seine.

Si vous avez envie de chanter, venez nous rejoindre.

La chorale est ouverte à tous les niveaux de chanteurs et il n'est pas nécessaire de savoir lire la musique pour chanter avec nous.

Nous serons présents au Forum des Associations de Vaux, le 9 septembre prochain.

NOUS CONTACTER

Caroline Rater **06 09 90 38 08**

TRAIT D'UNION

L'association est constituée de bénévoles : notre but est d'aider les élèves en difficulté de l'école primaire de notre commune à améliorer leur niveau scolaire.
Chaque membre s'occupe, quand cela est possible, d'un seul élève. Nous décelons très rapidement ses points forts, mais surtout ses lacunes sur lesquelles nous le ferons travailler davantage. Nous assurons une permanence, deux fois par semaine, le lundi et le jeudi.
Nous suivons l'évolution des progrès des enfants qui nous sont confiés. Ils progressent car nous sommes sur place pour les écouter, pour répondre à leurs questions, corriger leurs erreurs et surtout, expliquer les raisons de leurs fautes. Ils peuvent nous poser autant de questions qu'ils le souhaitent, permettant ainsi d'apprendre leurs leçons de façon satisfaisante et de les retenir. Nous les faisons lire, nous expliquons tous les mots difficiles et leur demandons de résumer le texte lu. Puis il y a les dictées sur les mots à connaître, selon leur niveau. Les règles de grammaire sont suivies d'exemples et d'exercices adéquats. En arithmétique, il y a l'apprentissage des tables et l'application par des opérations ; en géométrie, il y a les figures. Nous expliquons, nous écoutons, nous constatons et nous sommes toujours présents.
Nous sommes le témoin de leurs progrès.
C'est vraiment un travail valorisant quant à la fin de l'année scolaire, l'enfant dont on a la charge a fait des progrès considérables. Ceci est une véritable récompense et c'est extrêmement gratifiant.
Les élèves nous sont proposés par les professeurs des écoles. Chaque année, nous devons faire un choix parmi cette liste d'élèves car nous ne sommes pas assez nombreux pour en prendre en charge tous ceux qui nous sont proposés.
A titre d'exemple, cette année encore, nous avons accueilli une vingtaine d'enfants.
Les enseignants aimeraient que ces élèves puissent bénéficier de cette aide trois fois par semaine. A l'heure actuelle, ceci n'est pas possible à cause du trop petit nombre de bénévole composant notre association.
Nous avons réellement besoin que de nouveaux membres nous rejoignent.
Si vous pouvez consacrer à ces enfants, pour la plupart, pleins de bonne volonté, un peu de votre temps une à deux fois par semaine, alors rejoignez-nous.
N'hésitez plus, ne vous posez plus de questions, vous êtes tout à fait capable d'encadrer ces élèves et leur apporter un peu de votre savoir.
Nous avons besoin de vous, et surtout, ils ont besoin de vous.
Nous serons heureux de vous accueillir au Forum des associations le 9 septembre prochain.

Aide aux Devoirs
Francis Wittmer : 06 11 83 65 57
Marie Tournon : 06 76 26 14 29

Ouverture anticipée

du centre de Restos du Coeur de Vaux

L'équipe de bénévoles des Restos du Coeur se prépare à ouvrir le centre de Vaux-sur-Seine dès la 2ème quinzaine de septembre 2018 .
Les détails du calendrier et du fonctionnement (inscriptions, jour et heures d'ouverture) seront communiqués dès le début septembre via Facebook et l'affichage municipal lumineux .

CONTACT ET INFORMATIONS
Marc Braun : **06 20 19 19 52**
Responsable du centre
des Restos du coeur de Vaux-sur-seine

DON DU SANG

Merci les donneurs

Alors que les membres du bureau s'interrogeaient sur le nombre toujours décroissant de dons lors des sessions organisées par la Fédération française du sang à Vaux-sur-Seine (quatre collectes en moyenne dans l'année à l'espace Marcelle-Cuche) une petite embellie s'est produite lors de la journée du 18 mai : 84 donneurs se sont présentés dont 11 nouveaux donneurs et 68 poches de sang récoltées.
Allez Vauxois, encore un petit effort !
N'êtes-vous pas toujours bien accueillis par notre équipe lorsque vous venez nous voir ?
Notez bien la date de la prochaine collecte : le samedi 6 octobre 2018 de 10 h à 15 h.

Les membres de l'amicale des donneurs de sang de Vaux-sur-Seine

NOUS CONTACTER
Michèle Gondouin **01 30 99 08 11**

KARATÉ DO SHOTOKAN

Le karaté-do est un art de combat à mains nues. Il consiste en des techniques offensives et défensives en utilisant toutes les parties du corps la recherche de l'équilibre mental et d'un maximum d'efficacité. Le Do, voie de la connaissance, nous enseigne le comportement juste envers son partenaire d'entrainement, mais aussi envers soi-même.
Le karaté-do est issu de pratiques utilisées en Extrême-Orient notamment dans le bouddhisme zen. De nombreuses écoles avec leurs spécificités sont aujourd'hui représentées sur les cinq continents et pratiquées par des millions de personnes dans le monde.
Sur le territoire français, elles sont réunies au sein de la Fédération Française de Karaté.

Le KARATÉ, une pratique pour tous
Adaptés à toutes et à tous, le karaté et les disciplines qui l'accompagnent au sein de la fédération offrent aux pratiquants la possibilité de s'épanouir physiquement mais aussi d'adhérer à une "école de vie" chère aux arts martiaux.
Les enfants y trouveront une pratique éducative et ludique qui leur permettra de canaliser leur énergie et de construire leur confiance en eux.
Les sportifs peuvent s'exprimer au travers de nombreuses compétitions organisées par la F.F.Karaté. Les femmes représentent plus du quart de nos effectifs : bien-être, self-défense, confiance en soi sont parmi les bienfaits d'une pratique régulière.
Pour ceux qui souhaitent aborder une pratique traditionnelle des arts martiaux, ils trouveront dans le club affilié à la F.F.Karaté des professeurs de haut niveau qui sauront répondre à leurs demandes.
Que vos aspirations aillent vers une pratique compétitive, traditionnelle, de loisirs ou vers une recherche plus philosophique, vous trouverez les réponses à vos attentes dans la pratique des disciplines martiales de la F.F.Karaté.

L'ART MARTIAL
Souvent pratiqué comme une technique guerrière, la pratique des arts martiaux était à son origine tenue secrète. Comme beaucoup de disciplines, l'enseignement du karaté en tant que Budo (voie de la protection) se concrétisa par l'adjonction du suffixe "Do" qui exprimait ainsi qu'il n'était pas qu'une technique guerrière, mais aussi une voie d'épanouissement physique et spirituelle. Dans les disciplines que vous pratiquerez au sein de la F.F.Karaté, c'est vers cette harmonie propre aux arts martiaux que vous irez.
UNE PHILOSOPHIE, un art de vivre
Outre les bienfaits physiques que vous apportera la pratique du karaté, vous irez aussi vers un épanouissement philosophique. La spécificité des arts martiaux est de vous permette, si vous le souhaitez, d'aller au-delà de la simple activité sportive.
La recherche d'intégration et d'adaptation sociale s'exprime au travers de son code moral qui prône le sens de l'honneur, la fidélité, la sincérité, le courage, la bonté, la bienveillance, la droiture, le respect, la modestie, le contrôle de soi…
UN SPORT COMPLET, en toute sécurité
La pratique martiale est depuis longtemps considérée comme une excellente activité physique, source de bonne santé.
L'attention de votre professeur, le respect entre les pratiquants, des protections étudiées, et des normes strictes d'hygiène et de sécurité dans les salles éliminent quasiment tous les risques d'accidents.

LIEU DES COURS : *Le Cosec, lundi et vendredi.*

HORAIRES :
pour les 6 / 7 ans : 17 h 45 à 18 h 30
pour les 8 / 12 ans : 18 h 30 à 19 h 30
Adolescents et adultes : 19 h 30 à 21 h.

Renseignements :
Gérald MERCIER Tel : 06 10 51 52 46
Mail : geraldm.kara.eps@live.fr
Certificat médical obligatoire

BABY KARATÉ

Les cours de Baby Karaté sont proposés pour les plus jeunes (4 à 5 ans), le mercredi de 17 h à 17 h 45. Les séances sont avant tout basées sur des apprentissages moteurs. Le travail s'effectue sous forme de jeu, afin de sensibiliser aux déplacements dans l'espace, à l'équilibre, à la découverte de son corps, à la relation avec les autres.
La tendance naturelle de l'enfant à utiliser les jeux d'opposition, et en particulier ceux orientés sur l'affrontement physique, comme un moyen de se situer personnellement et socialement favorise la pratique des activités de combat comme le Karaté.
Le Karaté possède des spécificités comme les Kata, le Kumité (combats conventionnels) et les rituels de salut propre au Karaté et que l'on ne retrouve pas dans la plupart des autres sports de combat

Les bienfaits du Baby Karaté

Le Karaté peut être pratiqué dès l'âge de 4/5 ans selon les enfants. Il permet d'acquérir une bonne souplesse ainsi qu'une excellente maîtrise de la gestuelle et de la précision puisque les coups ne sont pas portés.
Il sollicite la concentration, l'attention, l'application et la persévérance comme dans la plupart des arts martiaux. De plus, l'enseignement du Karaté chez l'enfant se fonde sur la prise de conscience et l'acceptation des émotions. On lui apprend à les connaître, à les comprendre et, à les accepter. L'équilibre psychique et physique en dépend.

LIEU DES COURS : *gymnase le Cosec*
JOURS : *lundi et vendredi.*

HORAIRES :
mercredi : 16 h 45 à 17 h 30

SELF DÉFENSE

La SELF-DEFENSE consiste à arrêter une attaque en neutralisant un agresseur par l'emploi de techniques simples et efficaces. Elle n'enseigne pas "comment combattre…", il ne s'agit pas de sport avec des échanges de coups règlementés, mais bien de savoir mettre hors d'état de nuire un agresseur en stoppant son attaque souvent violente, et en sortir indemne ou presque. Sa fonction est utilitaire et se résume à de l'auto-défense. Concrètement, la SELF-DEFENSE a donc pour finalité de neutraliser, blesser, de mettre hors de combat un agresseur (dans le cadre de la légitime défense). Elle exige réalisme, efficacité tactique, tactile et technique en combinant les techniques anciennes (notamment celles contre les armes blanches) et les techniques modernes (en particulier celles contre les armes à feu).

La pratique à mains nues a pour limites : la morphologie humaine, le sens tactique, la capacité de réactivité, la précision du geste, la maîtrise contre les armes (couteau, bâton, matraque...) mais aussi les lois morales et sociales.

Au plan civil, la SELF-DEFENSE conçue dans cet état d'esprit a pour cadre la loi sur la légitime défense.

La SELF-DEFENSE a pour particularité - c'est là son essence, son histoire et son évolution - de s'adapter à toutes les situations d'agressions d'hier, d'aujourd'hui et de demain, debout et au sol, à mains nues ou avec armes et contre les armes. Sous différents noms modernes ou anciens, c'est une discipline en mouvement qui toujours renaît de ses cendres... ne cesse de croître, de s'enrichir. C'est là son caractère d'universalité, elle continue à évoluer en s'enrichissant des apports modernes les plus récents.

Lieu des cours : *gymnase le Cosec*
Jours : *lundi et vendredi.*

Horaires :
mercredi : 19 h à 20 h 30

ÉCOLE D'INITIATION OMNISPORTS

La structure est ouverte aux enfants de 6/10 ans (scolarisés en écoles élémentaires).

Les séances sont dispensées Gérald Mercier DEJEPS 6e de Karaté et animateur de séances d'éducations physiques et motrices aidé de Gilles Chever licencié au sein de l'association (diplômé instructeur de karaté).

Deux créneaux sont proposés le mercredi Sauf pendant les vacances scolaires :

• Première séance de 14 h 30 à 15 h 30.
Sont regroupés les enfants de 6 / 7 ans.

• Deuxième séance de 15 h 30 à 16 h 30.
Sont regroupés les jeunes de 8 à 10 ans.

Les cours pour les deux créneaux sont mixtes.

Fonctionnement :

Par cycle de 6 à 8 séances, les enfants sont initiés à un éventail d'activités. Sur une année, ils pratiquent 6 sports différents.

Inscription :

Pour pratiquer l'E.I.O, un certificat médical est exigé. Sur celui-ci, il doit être précisé apte à la pratique du multisport.

ACTIVITES DE LA SAISON 2018/2019

Gymnastique au sol : du 12 septembre 2018 au 17 octobre 2018 (6 séances)
Samedi 20 octobre 2018 spectacle salle Marcelle-Cuche.

Hand-ball : du 7 novembre 2018 au 12 décembre 2018 (6 séances).

Tir a l'arc : du 19 décembre 2018 au 6 février 2019 (6 séances).

Hockey : du 13février 2019 au 27 mars 2019 (5 séances).

Karaté : Du 3 avril 2019 au 22 mai 2019 (5 séances).

Trottinette : Du 29 mai 2019 au 26 juin 2019 (5 séances) sur le terrain de basket parc de la Martinière.

Le matériel utilisé pour chaque discipline, est fourni par l'association le temps du cycle.

-Vacances d'Automne : du 19 octobre au soir reprise lundi 5 novembre 2018 au matin.
-Vacances de Noël : du 22 décembre au soir, reprise lundi 7 janvier 2019 au matin.
-Vacances d'Hiver : du 22 février 2019 au soir, reprise lundi 11 mars 2019 au matin.
-Vacances de Printemps : du 19 avril 2019 au soir, reprise lundi 6 mai 2019 au matin.
-Vacances d'Eté : le 5 juillet au soir.

Lieu des cours : *gymnase le Cosec*
Jours : *Mercredi après-midi en deux séances*

Horaires:
pour les 6 / 7 ans : 14 h 30 à 15 h 30
pour les 8 / 10 ans : 15 h 30 à 16 h 30

Renseignements : Gérald MERCIER
Tel : 06 10 51 52 46
Mail : geraldm.kara.eps@live.fr
Site de l'Ecole d'Initiation Omnisports :
http://eio-vaux.e-monsite.com

JUDO-CLUB

Le Judo véhicule des valeurs fondamentales qui s'imbriquent les unes dans les autres pour édifier une formation morale.

Le respect de ce code est la condition première, la base de la pratique du Judo.

Découverte ou perfectionnement, le Judo est un sport d'équilibre, un sport éducatif, un sport de défense, adapté à toutes les tranches d'âge.

Il permet à chacun de devenir plus adroit, plus souple, plus fort mais aussi d'apprendre à respecter des règles, découvrir l'entraide, évaluer ses forces et ses faiblesses pour progresser.

L'apprentissage se fait de manière progressive en fonction des aptitudes de l'individu, ce qui permet à chacun d'évoluer à son rythme.

Pour les enfants 4-5 ans, nous avons mis en place l'éveil Judo. Une pédagogie adaptée permet le développement physique et intellectuel des très jeunes pratiquants. Le programme éveil-judo est délibérément construit, autour de l'intérêt de l'enfant, pour faciliter ses futurs apprentissages du judo et des activités sportives et artistiques en général.

• Pour les plus jeunes, 4 – 5 ans, un cours d'éveil au judo, mêlant jeux psychomoteurs, recherche d'équilibre et judo au sol.

• Pour les jeunes à partir de 6 – 7 ans, un cours d'initiation au judo et à ses techniques, au respect de son code moral.

• Pour les 8 – 9 ans, un cours de judo et de perfectionnement, avec premières compétitions interclubs et officielles.

• Pour les 10 – 14 ans, un cours de perfectionnement, d'initiation aux kata, et de compétitions amicales et officielles préparant la ceinture noire.

• Pour les adolescents et adultes, un cours de perfectionnement, de kata, de préparation aux compétitions pour la ceinture noire, de suivi des évolutions du judo, sans oublier l'amélioration et le maintien de la condition physique.

- Actu, info : suivez le Judo Club de Vaux sur Facebook .

- Evènements à venir cette saison: Compétition amicale à Vaux début 2019, déplacement au Tournoi de Paris à l'Accor aréna.

Yann LEVIEIL

INSCRIPTIONS

Dimanche 9 septembre
à l'Espace Marcelle-Cuche

Un certificat médical à la pratique du judo est obligatoire.

DÉBUT DES COURS
Dès réouverture du Cosec

JEUDI
17 h - 18 h
6/7 ans Groupe 1 - Initiation
18 h - 19 h
8/9 ans - Judo enfants
19 h - 20 h 30
10/14 ans - Judo Enfants
20 h 30 - 22 h
Ados & adultes

SAMEDI
11 h - 11 h 45
4/5 ans Groupe 1 - Eveil au judo
11 h 45 - 12 h 30
4/5 ans Groupe 2 - Eveil au judo
13 h - 14 h
6/7 ans - Groupe 2 - Initiation
14 h - 15 h 15
8/9 ans - Judo enfants
15 h 15 - 16 h 30
10/14 ans- Judo Enfants

TTCV TENNIS DE TABLE DE VAUX-SUR-SEINE

Les entraînements intensifs mis en place depuis septembre ont payé. Deux équipes montent en division supérieure, l'équipe 1 en départementale 1 et l'équipe 4 en départementale 3. L'équipe 1 était au-dessus du lot quand l'équipe 4 a du batailler jusqu'à la dernière journée. Nos deux autres équipes finissent respectivement en 2e et 3e positions de division 3 et division 2, de bonne augure pour la saison prochaine. Dès septembre, nous poursuivrons, notre système d'entrainement : le mercredi, un entraînement dirigé avec Christophe Caillé, et le lundi un entraînement libre pour digérer et intégrer ce qui a été vu le mercredi pour être fin prêt pour les compétitions du vendredi qui nous font, entre autres, découvrir le joli département des Yvelines. En parlant de déplacements, ils risquent d'augmenter car nous avons eu aussi la bonne idée de monter de niveau dans l'autre compétition, à savoir le championnat régional d'Ile de France. La division Honneur devrait nous valoir quelques déplacements aux confins de l'Ile de France, et nous faire découvrir, maintenant, le joli département de Seine et Marne … Les enfants, intégrés aux équipes adultes dès que leur niveau le permet, n'ont pas démérité. Les deux équipes engagées ont fait un parcours honorable en division 2 et division 3 grace, n'en doutons pas, aux entraînements du samedi après-midi, de Rémy Chefdeville et de Romain Adde. Sans l'accueil du club de Meulan, pour cause de travaux dans la salle de Vaux, nous n'aurions pas pu réaliser ce joli parcours. Merci donc au club de Meulan, à la ville de Meulan ainsi qu'à la commune de Vaux qui ont œuvré pour que ce rapprochement soit possible. Nous rejoindrons en septembre notre salle de Vaux-sur-Seine qui vient de se refaire une beauté !

Bonnes vacances estivales et bonne reprise en septembre.

François LECOUVEY

VAUX CONTRE LE CANCER

L'année 2018 sera une année de transition pour notre association. Nous célébrons en effet la 10e année de Vaux Contre Le Cancer et un nouveau bureau a été élu en ce début d'année lors de l'assemblée générale du 15 février dernier

En effet après de nombreuses années aux commandes, Carolina Garcia, Patricia Ferot, José Harter, et Marc Ferot, que nous remercions sans équivoque pour leur engagement sont remplacés par : Véronique Hardy, trésorière, Mariéva Sanséau-Baykara, secrétaire, Marc Ferot, vice-président, et moi-même, Jean-Fernand Ribeiro, Président.

Le 13 Mars 2018, à Paris, nous étions présents pour le lancement de la grande journée nationale de l'institut Curie : Une Jonquille pour Curie à la Mairie du 5ème.

Le 1er Mai 2018, jour de brocante à Vaux, a été notre premier événement de l'année.

Dès 5 h 30 du matin, nos adhérents bénévoles ont fait preuve de beaucoup d'énergie et de disponibilité pour la réussite de cette journée, co-animée avec le bureau de la caisse des écoles.

Pour la rentrée, réservez dès maintenant votre samedi soir 29 septembre !

Lancement de l'opération « Une Jonquille pour Curie » :
A la mairie du 5ème arrondissement, face au Panthéon, lancement de l'opération.

Au pupitre :
Mme Florence BERTHOUT, Maire du 5ème,
Mr Thierry PHILIP, Pdt de l'institut Curie,
DR Olivier DELATTRE, Directeur de SIREDO,

Une très belle soirée se prépare salle Marcelle-Cuche … !!!

Je terminerai cet article par un appel à nous rejoindre :

«Nous avons tous, dans notre famille, parmi nos connaissances plus ou moins proches, une personne directement concernée par le cancer. Il nous semble ainsi légitime de vous solliciter pour nous rejoindre en tant qu'adhérent, et bénévole pendant nos manifestations. Cela nous aidera grandement pour nos évènements, augmentera nos dons à l'Institut et sauvera indirectement la vie de nos proches.

Cette année, les dons seront orientés vers le financement d'une nouvelle structure, entièrement dédiée aux cancers des moins de 25 ans, au sein de l'institut Curie, le « SIREDO ».

Nous souhaitons contribuer fortement à ce projet, essentiel pour les générations futures et souffler un nouvel élan à nos souscriptions pour la 10e année d'existence de notre association».

Rejoignez-nous, la maladie n'attend pas…

Nous vous remercions vivement de votre solidarité.

Vaux contre le cancer et son bureau,
Jean-Fernand Ribeiro, *Président*

Rejoignez-nous aussi sur facebook :
Vaux contre le Cancer

CONTACT & INFORMATIONS

Jean-Fernand Ribeiro **06 37 26 68 43**
jeanfernand.ribeiro@gmail.com

FOOTBALL E.S VAUXOISE

La saison 2017/2018 est terminée, nous devons penser maintenant à 2018/2019.

Nos satisfactions 2017/2018 :

Une très belle saison pour nos Séniors qui sous la houlette de Nathan (Jonathan Lachaud) terminent premiers de leur groupe et accèdent à la division supérieure. Une saison devant servir d'exemple pour les autres catégories, faite pour la plupart de l'effectif de sérieux, de discipline et de persévérance.

Chez les plus jeunes leur engouement est toujours une source de satisfaction.

Une saison en demi-teinte pour les autres catégories.

Nous avons fêté, en juin, avec un grand plaisir les 60 ans de notre association et des pensées à nos glorieux prédécesseurs.

Nous avons regretté la disparition des catégories 14/15 ans et 16/17 ans faute de combattants, mais beaucoup de ceux qui sont partis, en particulier chez les 14/15 ans demandent à revenir. Nous reformons donc pour 2018/2019 une équipe dans cette catégorie avec la perspective de pouvoir inscrire des 16/17 en 2019/2020.

Un nouveau Président vient de prendre ses fonctions (nouveau en qualité, mais depuis plus de 15 ans au Club) il s'agit d'Eduardo Gouveia que nous remercions d'avoir accepté cette mission.

Nous félicitons son prédécesseur Bernard Thebault (23 ans parmi nous…) pour la constance et l'énergie qu'il a mis au service de tous. Nous savons qu'il ne sera jamais bien loin pour un coup-de-main.

Nous avons toujours besoin de bonnes volontés, en particulier pour l'encadrement des catégories de foot animation (6/15 ans) alors n'hésitez pas à contacter Eduardo au : 06 31 66 10 87.

Un grand merci à nos « sponsors » : C.T.B. - Jardinov - Boulangerie Lepesant - Magique Auto - Assurances Farida Matrat - Opti'soins – Point « S » - Siremballage, et les Villes de Vaux-sur-Seine et Evecquemont pour l'aide apportée tout au long de l'année.

Au plaisir de vous rencontrer sur notre stade lors de nos activités tout au long de la semaine.

Les animaux qui nous entourent

L'«Approche animalière» de Thomas et François

AVRIL (Association Vauxoise de Recherches et d'Initiatives Locales) nous fait découvrir deux photographes animaliers vauxois.

©F.LHEZ

En juin 2016, la Seine fait des siennes. Sorti de ses boucles, notre fleuve attire les curieux, les inquiets et les photographes de tous ordres.
Deux Vauxois vont ainsi faire connaissance, les bottes dans l'eau.

Thomas, équipé de son tout récent appareil photo d'amateur, croise le chemin de François, bardé d'un imposant matériel photographique digne du festival de Cannes ou du Mondial de football.
La conversation s'engage.
Le professionnel aguerri et l'amateur débutant-mais néanmoins averti-se découvrent une même passion pour la nature et la photographie animalière...et une même adresse!
Thomas travaille dans l'automobile. François, photographe depuis dix ans, exerce à Paris. Les premiers fils de leur future collaboration photographique et de leur amitié se tissent.

©T.NAZARET

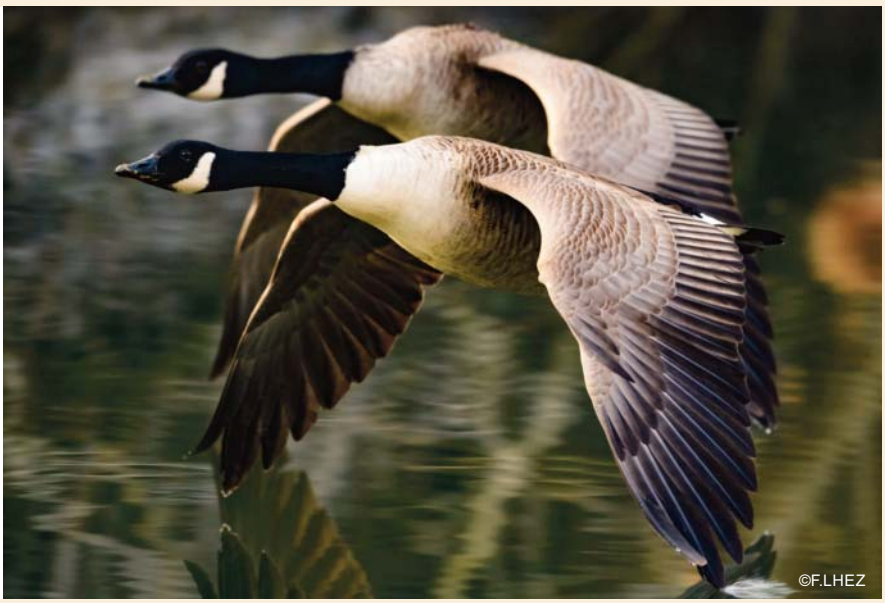

Thomas va rapidement se hisser au niveau du « pro ». « Aujourd'hui on ne distingue plus vraiment lequel des deux est l'élève et l'apprenti » reconnaît François.

Explorant à toute heure les bords de Seine, la forêt de l'Hautil ou les plaines alentours, les deux complices photographient la faune et la biodiversité qui font de notre région l'une des plus riches d'Île de France. Leurs images - toutes réalisées à Vaux sur Seine ou à deux pas - proposent une approche sensible d'une vie animale foisonnante et fragile, proche et méconnue.
Thomas et François dévoilent avec talent ce que tout promeneur attentif et avisé, peut admirer : une faune belle et libre qui vit ici et maintenant. Il suffit d'enfiler une paire de bonnes chaussures et un blouson (peu voyant), de prendre un sac à dos, une bouteille d'eau, si possible une paire de jumelles, et de flâner dans le calme des berges de Seine ou de la forêt.
Vous aurez ainsi le privilège d'observer chevreuils, écureuils, hérons ou martins pêcheurs et tant d'autres petites ou grosses bêtes.

Vous croiserez peut-être aussi deux étranges silhouettes en tenue de camouflage : Thomas et François, toujours prompts à partager avec vous leur passion du monde animalier ainsi que leur engagement pour son respect et sa protection.

Vous pouvez aussi chausser de douillettes charentaises et les retrouver sur :
https://www.approche-animaliere.com
https://www.thomasnazaret.fr/

Vaux vacances

Mariéva Sanséau-Baykara
Maire adjoint aux affaires culturelles, aux Fêtes, Animations et Vie des quartiers

Voici l'album souvenir de la 5e édition de Vaux Vacances, nous vous remercions pour votre fidélité et vos encouragements qui nous motivent chaque été à rendre cette semaine d'animations communales toujours plus riche. C'est un vrai moment privilégie d'échanges, de rencontres, de découvertes intergénérationnelles.

C'est un choix culturel que d'offrir des ateliers artistiques et sportifs de grande qualité et nous avons la chance à Vaux-Sur-Seine d'avoir de grands professionnels qui partagent avec vous chaque année leurs savoirs faire et leurs talents.

Nous remercions : la compagnie de danse les milles saveurs , la mosaïste Sandrina Van Geel, Christopher de l'Orangerie, Catherine des escargots, Le photographe Gilles Le Dilhuidy pour le lightpainting, , Corinne du yoga du rire, Gerald et gilles et toute l'équipe d'omnisports, Basile pour le mur d'escalade, Ouliana Tchaikovski pour le stage de yoga du chant, Martine pour les masques, Sigrine pour les ateliers d'anglais, Mado pour les séances de cinéma ainsi que tous les bénévoles et élus aux commandes de cette organisation communale.

Conseils municipaux

Extraits de la séance du 12 juin 2018

Les séances du Conseil municipal sont visibles sur le site de la ville, www.vauxsurseine.fr

Etaient présents :
M. Jean-Claude Bréard, Mme Brigitte Chiumenti, M. Julien Crespo, Mme Corinne Robin, M. Jean-Pierre Couteleau, Mme Mariéva Sanséau-Baykara, M. José Harter, M. Michel Le Guillevic, M. Jean-Claude Waltrégny, M. Gérard Moneyron, M. Luc-Olivier Baschet, Mme Noëlle Renaut, M. Patrice Lesage, Mme Martine Grond, M. José Lerma, Mme Martine Gardin, Mme Sylvie Leclercq, M. Kamal Hadjaz, Mme Ana Monnier, Mme Marie Tournon, M. Philippe Ferrand, M. Jean-Pierre Zolotareff, Mme Madeleine Gaudin.

Absents : M. Marcel Botton, Mme Aurore Lancéa, Mme Virginie Pautonnier, Mme Naziha Benchehida.

Pouvoir : M. Marcel Botton a donné procuration à M. José Harter
Mme Virginie Pautonnier a donné procuration à Mme Noëlle Renaut

Soit : En exercice : 27 Présents : 23 Votants : 25

Election d'un secrétaire de séance
M. Jean-Pierre Couteleau a été élu secrétaire de séance

Adoption du compte-rendu de la séance du 10 avril 2018
A l'unanimité des suffrages exprimés, le compte-rendu de la séance du 10 avril 2018 est adopté.

Ordre du jour
L'ordre du jour est adopté à l'unanimité.

Décisions
Le Maire informe le Conseil Municipal des décisions qu'il a prises depuis la dernière séance.

Acquisition de parcelles non bâties
A l'unanimité, le Conseil Municipal approuve l'acquisition de ces parcelles et autorise le Maire à signer l'acte d'acquisition.

Service public régional de location de vélos à assistance électrique
A l'unanimité, le Conseil Municipal appouve le déploiement d'un service location de vélos électriques par le STIF.

Réalisation d'une maison médicale
A l'unanimité, le Conseil Municipal approuve la candidature de projet de réalisation d'une maison médicale.

Majoration de la taxe foncière sur les propriétés non bâties
A la majorité absolue (1 abstention : Mme Monnier; 2 contre : M. Philippe Ferrand, M. Jean-Pierre Zolotareff), le Conseil Municipal décide de majorer la valeur locative cadastrale des terrains constructibles et fixe la majoration à 3 €/m².

Animations communales : modification des tarifs
A l'unanimité des suffrages exprimés (2 abstentions : M. Philippe Ferrand, M. Jean-Pierre Zolotareff), le Conseil Municipal adopte la modification des tarifs (consultable en mairie et sur le site).

Ratio d'avancement de grade
A l'unanimité, le Conseil Municipal fixe les ratios d'avancement (consultable en mairie et sur le site).

Création d'un poste de chef de service de police municipale principal de 2ème classe
A l'unanimité, le Conseil Municipal décide de créer un poste afin de promouvoir cet agent.

Dématérialisation des procédures : groupement de commandes 2019-2022
A l'unanimité, le Conseil Municipal décide d'adhérer au groupement de commandes du CIG pour les prestations suivantes :
- dématérialisation des procédures de passation des marchés publics
- télétransmission des actes soumis au contrôle de légalité
- fourniture de certificats de signature électronique

Médiation préalable obligatoire : signature d'une convention avec le CIG
A l'unanimité, le Conseil municipal décide :
- D'adhérer à l'expérimentation de la médiation préalable obligatoire et de confier cette mission au CIG de la Grande Couronne,
- D'autoriser M. le Maire à signer la convention à intervenir à cet effet avec le centre de gestion.

Formation du jury d'assises 2019
Le Conseil Municipal procède au tirage au sort publiquement, à partir de la liste électorale, un nombre de noms triple de celui des jurés fixés pour chaque commune, soit 12 électeurs à tirer au sort pour la Commune de Vaux-sur-Seine.
(Noms consultables en mairie et sur le site).

QUESTIONS DIVERSES – INFORMATIONS

L'ordre du jour étant épuisé, la séance est levée à 21 h 15.

Retrouvez l'intégralité du Conseil Municipal affiché en mairie et sur le site internet : vauxsurseine.fr

Extraits de la séance du 5 juillet 2018

Etaient présents :
M. Jean-Claude Bréard, M. Julien Crespo, Mme Corinne Robin, M. Jean-Pierre Couteleau, Mme Mariéva Sanséau-Baykara, M. José Harter, M. Michel Le Guillevic, M. Jean-Claude Waltrégny, M. Gérard Moneyron, M. Luc-Olivier Baschet, M. Marcel Botton, Mme Noëlle Renaut, M. Patrice Lesage, M. José Lerma, Mme Martine Gardin, Mme Sylvie Leclercq, M. Kamal Hadjaz, Mme Virginie Pautonnier, Mme Marie Tournon, M. Philippe Ferrand, M. Jean-Pierre Zolotareff, Mme Madeleine Gaudin.

Absents : Mme Brigitte Chiumenti, Mme Martine Grond, Mme Ana Monnier, Mme Aurore Lancéa, Mme Naziha Benchehida.

Pouvoir : Mme Brigitte Chiumenti a donné procuration à M. Julien Crespo; Mme Martine Grond a donné procuration à Mme Mariéva Sanséau-Baykara; Mme Ana Monnier a donné procuration à M. José Harter

Soit : En exercice : 27 Présents : 22 Votants : 25

Election d'un secrétaire de séance
Mme Martine Gardin a été élue secrétaire de séance.

L'ordre du jour est adopté à l'unanimité.

Adoption du compte-rendu de la séance du 12 juin 2018
A l'unanimité des suffrages exprimés le compte-rendu de la séance du 12 juin 2018 est adopté à l'unanimité.

ZAC Quartier des Marronniers : Acquisition de parcelles
A la majorité absolue (1 contre : Mme Monnier), le Conseil Municipal approuve l'acquisition des parcelles de la tranche 2 appartenant à l'EPF d'un montant de 680 274, 15 € et confirme l'acquisition de la parcelle AD 171, tranche 3, au prix 193 125 €.

Vente d'une parcelle communale non bâtie
A l'unanimité, le Conseil Municipal décide de céder cette parcelle au riverain au prix de 220 €, les frais d'acquisition étant à la charge de l'acquéreur.

Budget principal 2018 : décision modificative n°1
A l'unanimité, le Conseil Municipal approuve la décision modificative n°1 suivante :
Section de fonctionnement : Dépenses
Chapitres 65 – Autres charges gestion courante

Article 658	*- 3 000 €*
Article 658 821	*+ 3 000 €*

Budget principal 2018 : Décision modificative n°2
A l'unanimité, le Conseil Municipal approuve la décision modificative n°2 suivante :
Section de fonctionnement : Dépenses

Chapitres 65	
Article 65548	*+ 12 500, 00 €*
(Autres contributions)	
Chapitres 022	
(Dépenses imprévues)	*- 12 500, 00 €*

Emprunt 2018
A la majorité absolue (3 contres : Mme Monnier, M. Ferrand, M. Zolotareff), le Conseil Municipal autorise le Maire à adhérer au groupe Agence France Locale et à contracter un prêt de 1 000 000 € auprès de l'Agence France Locale.

Délégation de service public pour l'accueil de loisirs et la gestion des activités périscolaires : avenant
A l'unanimité des suffrages exprimés (2 abstentions : M. Ferrand, M. Zolotareff), le Conseil Municipal approuve la modification des tarifs et autorise le Maire à signer l'avenant au contrat de délégation de service public.

Restauration municipale : tarifs
A l'unanimité, le Conseil Municipal décide d'augmenter le prix des repas servi lors de la journée des Associations afin de prendre en compte l'augmentation du coût des matières, à 8,50 €.

Tableau des effectifs : création de 3 emplois temporaires d'adjoints techniques territoriaux de 2ème classe à temps non complet
A l'unanimité, le Conseil Municipal décide de créer 3 emplois temporaires d'adjoints techniques territoriaux de 2ème classe à temps non complet.

Labellisation d'une structure d'information jeunesse
A l'unanimité, Le Conseil Municipal autorise le Maire à déposer un dossier de demande de labellisation et à signer toutes les pièces relatives à cette labellisation.

QUESTIONS DIVERSES – INFORMATIONS

L'ordre du jour étant épuisé, la séance est levée à 20 h 30.

Retrouvez l'intégralité du Conseil Municipal affiché en mairie et sur le site internet : vauxsurseine.fr

15e ronde vauxoise
30 septembre
à partir de 8 h 30
Parc de la Martinière

TÉLÉPHONES UTILES

Police secours 17
Pompiers 18
Samu 15
Appel Urgence 112

Bureau de police de Meulan 01 34 92 53 20
Commissariat des Mureaux 01 78 73 11 11
Préfecture Versailles 01 39 49 78 00
Sous-Préfecture Mantes 01 30 92 74 00
Communauté Urbaine GPSO 01 30 99 06 07
GDF Dépannage gaz 0 810 433 095
Dépannage électricité 09 72 67 50 78
Environnement (SAUR) 01 77 78 80 00
Dépannage urgence 01 77 78 80 09
SNCF gare de Vaux 01 34 74 09 38
Sce navigation de la Seine 01 30 18 23 45

Services municipaux

Mairie 01 30 99 91 50
Courriel : mairie@vauxsurseine.fr
Site internet : www.vauxsurseine.fr
Police municipale 01 30 99 91 54
Courriel : police@vauxsurseine.fr
Services techniques 01 30 99 47 95
Bibliothèque 01 30 99 48 80
Centre de loisirs 01 30 91 45 52
Cosec 01 34 74 43 80
École maternelle 01 34 74 25 77
École primaire du 87 01 34 74 00 19
École maternelle du 144 01 34 74 58 74
Espace Marcelle-Cuche 01 30 22 06 77
Orangerie 01 30 22 25 92
Restauration scolaire 01 34 74 72 93

Santé

Médecins

SOS médecin 36 24
Dr Guillanneuf 01 34 74 14 20
Drs Malavialle, Moreau 01 34 74 64 44
Garde (nuit, dim., fêtes) 01 34 74 78 78
Centre cardiologie d'Évecquemont 01 30 91 80 00
Hôpital Meulan 01 30 22 40 40
Service des urgences 01 30 22 43 33
Pharmacie du Pré Coquet 01 34 74 09 60
ALDS soins à domicile 01 34 74 80 60

Dentistes

Drs Brochery 01 34 74 94 50
Garde Versailles (dim. et jours fériés) 01 39 51 21 21

Infirmières

Mme Saulay 01 30 99 20 21 & 06 81 50 66 67
Mme Devaux 01 30 91 42 87 & 06 81 85 36 76

Kinésithérapeute

E. André
01 34 74 26 95 & 06 07 82 60 13

Ostéopathes

Julie Cart 06 37 36 81 33
Baptiste Jean 06 6178 81 94

Pédicure - Podologue

Cédric Scholer
01 34 92 97 37 & 06 60 59 03 00

Psychologue clinicien

M Lalibert d'Anglas 06 49 21 60 19

Culte

Presbytère 01 34 74 01 09
Pasteur Patrick Valliamé 06 99 61 05 44

Social

Pôle Emploi 01 30 22 90 90
Bureau de l'emploi (Agglomération Seine & Vexin)
01 30 99 06 07
ALDS 01 34 74 80 60
CPAM 01 34 92 88 30
Territoire d'Action Sociale 01 34 92 87 20
Maison de retraite Orpéa 01 34 92 02 02
PMI 01 34 92 87 20
Samu social 115
Écrivain public 06 25 77 02 23

Divers

Dépannage auto

Garage Neumann 01 34 74 21 12

Pompes funèbres

Cistarelli 01 34 74 97 65
Roc Rclerc 01 30 22 09 02
Delauzanne 01 30 99 14 60

Taxis

Anne-Marie 06 86 43 50 61
F.Gameiro 06 07 77 61 07

Collèges & Lycées

Gaillon 01 30 04 16 30
Meulan Henri IV 01 30 99 90 50
Les Mureaux François Villon 01 30 99 20 01

Animaux

Fourrière animale Gennevillers 01 47 98 82 64
Fourrière Yvelines 01 34 89 05 47
SPA Orgeval 01 39 08 05 08

Vétérinaires

Dr Giorgi 01 39 70 62 90
Clinique Vétérinaire 01 34 74 66 00

Les associations vauxoises

ACCADRA
Marta Bentkowski 01 30 99 11 09
ADGV
Doris Duchenne 01 34 74 82 54
Association Go-Am, Ung-No Lee
Young-Sé Lee 01 34 74 37 27
AOCGE (Ornithologie)
Patrick Bibard 01 30 99 78 45
Association paroissiale
Martine Mourier 01 30 99 64 43
ASV (Cyclisme, Pieds de Vaux)
Jocelyne Delafosse 01 30 99 78 18
Atelier des arts créatifs
Gosia Anney 06 66 67 46 97
ATCV (Tennis)
Frank Le Boulch : 06 29 02 83 93
Atelier dessin, pastel, peinture
Mme David-Leroy 06 77 16 04 81
Atelier Caroline Viannay (art imprimé)
Caroline Viannay 06 29 62 86 63
Atelier-école de peinture
Thierry Van Quickenborne 06 72 31 00 99
Atelier pour tous
Corinne Mellac 06 73 77 06 64
AVRIL
Martine Mourier 01 30 99 64 43
Amicale des donneurs de sang
Michèle Gondouin 01 30 99 08 11

Caisse des écoles
Virginie Ceisier
Contre champs
Cécile & Cédric Babouche 06 87 41 50 09
CSV (Pétanque)
José Carvalo 06 19 95 34 21
CVVX (Club de voile)
Daniel Scheltus 01 34 74 82 58
Ecole de cirque Du corps à l'art
Catherine Thieriot 06 80 99 08 42
Ecole de Musique Frédéric Chopin
Anne-Sophie Fontaine 06 72 22 54 90
Entre Seine et Jardins (collectif d'artistes)
Gilles Le Dilhuidy 06 88 06 45 29
ESV (Football)
Eduardo Gouvea 06 31 66 10 87
FNACA (Anciens combattants)
Jean-Pierre Doistau 01 30 99 09 70
Handicap Prévention
Thierry Chefdeville 06 86 28 16 93
Judo-club
Aurélien Lambri 06 27 75 66 19
Karaté do Shotokan & École Omnisports
Marlène Mercier 06 10 51 52 46

La Saint-Hubert (Chasse)
Daniel Rousseau 01 30 99 87 31
Minimoov
C. & T. Dubois 06 21 02 35 01
Mosaïque et petits Cailloux
Sandrina Van Geel 01 30 99 34 45
Rap 4 live
Thierry Lachaud 06 83 61 30 61
Resto du coeur
Marc Braun 06 20 19 19 52
Secours catholique
Centre St-Nicaise 01 30 22 16 24
Soif compagnie (théâtre)
Claire Astruc 06 20 47 20 31
Sous le baobab
Marie-Alexandre 06 60 95 97 18
Taïji Quan
06 63 15 71 02
Trait d'union (Aide aux devoirs)
Francis Wittmer 01 34 74 96 42
TTCV (Tennis de table)
François Lecouvey 01 39 70 98 18
Vaux contre le cancer
Jean-Fernand Ribeiro 06 37 26 68 43
Vesna
Ouliana Tchaïkowski 06 08 82 88 02
VLV (Vaux Loisirs Voyages)
Alain Gelot 06 84 98 66 36
Vocalises (Chorale)
Caroline Rater 06 09 90 38 08